相聯絡償有委託事件尤易接洽辦理而於實業尤爲注意蓋以本行美國股東均爲重大之銀行有限公司資本極爲雄厚故於中國一切可靠實業均能投資商辦現已於天津上海漢口石家莊設立分行 如蒙惠顧一切當格外克己手續力求敏捷以副惠顧諸君雅意特此廣告 總行北京西河沿第一百九十八號門牌電話南局第三千二百二十六號 總理室電話美百經十六號 總理錢能訓 美協理華默思 協理徐恩元 經理胡培慶

晨報

THE MORNING POST

本報開設北京宣武門外丞相胡同中間路西門牌四號

中華民國郵務管理總局特准立券掛號認爲新聞紙類

第八百二十四號

電話南局一千八百八十六號

本報今日出一張半

嗚謝金星人壽保險公司賠欵迅速

先夫俞樹棻於本年陽歷三月初向北京金星公司投保壽險三千元不幸未滿一月往桑園防疫傳染身故自保之後祇於三月十三日付過第一次保費一百七十八元五角刻蒙金星公司調查屬實立將賠欵三千元如數匯京交領仰見該公司信用明著辦事敏速感紉之餘謹登廣告鳴謝 俞惜華啟

中原實業銀行廣告

本行資本銀幣五十萬元專營銀行各種業務業經呈請財政部核准立案所有存放各欵利息及匯水佣金無不格外克己總行設漢口偉英里現設分行於北京西河沿三十四號定於五月十日即夏歷四月初三日開始營業如蒙各界惠顧謹當竭誠歡迎

電話 營業室 南局三六九五 經理室 南局一一五〇

電報掛號 漢口〇〇〇四 北京四四四四

總經理黃鏡人 副經理顧子言

香山靜宜園避暑房屋出租

本園風景清曲林泉茂潔最適衛生現新建有來青軒第一號一所屋八間半年租價五百五十元第二第三號兩所屋各七間半年租價四百元第四號一所屋九間半年租價四百五十元第五號一所屋十二間半年租價六百五十元又半山亭第一號一所屋七間半年租價三百元又甘露旅館內第四號一所屋六間半年租價三百元第五號一所屋七間半年租價二百五十元第六號一所屋六間半年租價三百元以上各屋均備有新式傢具出租願租者請至本園慈幼院營業課接洽

河南修武縣焦作中原公司發付紅息公告

本公司第五屆結賬淨贏洋七十萬零五千二百二十四元零二分五厘經一月二十四日股東會議決除照章提存公積及職員花紅公益捐等項外股東紅利按照一分六厘分發並議決定於六月十五號起爲付給紅利之期屆時請各股東持息單分別向焦作本公司兌換北京東鐵匠胡同本公司駐京辦事處開封河道街本公司駐汴辦事處領取再有股在河南徵股現撥由北京領息股在北京徵股現撥由河南領息者均請先期十日來函聲明以便撥欵應付特此公告

久大精鹽公司發給紅利廣告

本公司庚申年度賬册業經結算清楚各股東應得紅利亦由董事會議決照章分配自四月二十一日起請各股東迅持息單至下列各處支取特此通告

北京宣外西草廠 敝駐京辦事處 天津法界十一號路 中公司總經理處

漢口前花樓 蕪湖長街 湘潭九總正街 上海老垃圾橋 安慶大南門外 九江西門外正街 南京下關 長沙太平街 岳州上街 河口 常德大高山巷 沙市拖船浦

本公司各支店

何建民醫例

日本東京女醫專門學校醫學士 北京醫學專門學校教員 北京女子高等師範學校校醫

▲門診 每日上午十時至十二時 初診收費一元 再診收費三角 貧不計資 藥費另算 種痘每人五角

▲出診 每日下午一時至七時收費三元逾時收費五元深夜遠道另議 種痘每人一元

▲接生 產前往診一次產後隔天往診至斷臍止產具在內收費二十四元難產另議

廣西長安街四五電話西局八三六

裕民銀行啓事

本行總經理馮君麟霈因年老不能再任繁劇提出辭職理由書業經董事會議決准其辭職另由董事中公推劉君孝祚爲總經理兼京行經理之職定於五月一日接事特此通告

本報價目

[illegible]

◇本報新訂廣告價目◇

(一)凡廣告(除分類廣告外)皆論大字小字、中文西文、以及一切特別式樣、但按方寸計算、每方寸每日收大洋二角、但登第一版者每方寸二角五分、登二三六版新聞內、夾縫內、及論前者、每方寸三角。

(二)凡廣告以三英方寸起碼、三方寸以上、不及一方寸者以一方寸算、

(三)論月論季論年者面議、并可訂定特約。

(四)除訂有特約者外、廣告費一律先收後登、不論預定之日期若何撤銷者、概不退還。

俞君樹棻追悼會籌備處啓事

敬啓者陸軍軍醫正中央防疫處科長俞君樹棻前因奉派桑園防疫殉職身故茲由軍政醫各界聯合於五月十五日在中央公園社稷壇舉行追悼大會發起通啓及發起人銜名業經分別登報印送所有各界贈送哀輓文辭即希早日送至天壇中央防疫處內交由俞君樹棻追悼會籌備處代收以便屆時佈置懸掛爲勝企盼此啓

中南貿易所廣告

本所代理陳嘉庚公司橡皮各用品現已運到各種美國名廠白帆布鞋小呂宋草帽等物美價廉惠顧諸君請到東單三條太平紅樓二號本貿易所接洽可也電話東局二千五百五十號

寄售處 東城燈市口郭紀雲圖書館 清華學校售品公社

的國貨橡皮底鞋出現了

又好看 又公道 又經久

新嘉坡華商陳嘉庚公司爲防止漏卮起見製造各種橡皮用品物美價廉茲先運大宗各種橡皮鞋底並前後踵來京本所爲推銷國貨起見特組織製鞋部將此項各種華洋鞋底用青緞及帆布各面配製成鞋且特別大降價一個月冀使愛用國貨諸君之購穿

總代理處中南貿易所製鞋部 東單三條太平紅樓二號 電話東局二千五百五十號

特別大降價一個月自五月一日起至五月三十日止價目列下

緞鞋每雙一元五角五仙

青白帆布鞋每雙一元二角五仙

中國嗶嘰布鞋每雙一元二角五仙

寄售處列下

琉璃廠高師國貨店 清華學校售品公社 王府井大街泉記理髮店 西華門大街西安旅館 宣外棉花頭條一號新社會報社 東城燈市口郭紀雲圖書館 東四北吉慶大院老華勝德鞋莊 東四八條口湧泉居南果店 勸業場二層樓第五國貨店

訃不週

不孝志勳等罪孽深重不自隕滅禍延顯妣權母袁太夫人痛於民國十年四月二十五日即夏正辛酉年三月十八日未時壽終漢寓內寢距生於前清道光丙申年八月初六日子時享壽八十有六歲謹筮陽歷五月二十三日即夏正四月十六日匍匐扶柩暫厝於漢口蘇湖公所再行擇期安葬恐訃不週哀此奉聞伏惟矜鑒

喪居漢口舊俄租界楚善里(前寶善里)二十七號本宅治喪

謹筮五月二十二日即夏正四月十五日設奠 一三 四六 發引

孤哀子志勳泣 降服子量泣血稽顙

震旦書林

本書林收售宋元明清精刊精鈔精校精批精印精裝各種書籍並發賣梵文漢文藏文佛教經典且可代購美法德日本各處圖書惠顧諸君請移玉至琉璃廠南新華街八號面議爲幸

大欲球社開幕廣告

同人等組織一完美之娛樂機關准於本月初六日開幕內設仕女惠臨亦可西餐特聘名師器具雅潔茶點俱備軟床不願打球者亦可靜坐盤球每房盤球一座若書報備有小說日報雜誌數百種以上僅述大端諸君移至惠臨方知言之不謬也地址新明大戲院後身電話南局二千零三十 本社主人謹啓

聞者稱快

准陽歷本月十二三四日開演四幕 空中手 其他多種新穎滑稽短片 合人捧腹者不勝枚舉 愛看影劇者請閱本台每日登報戲目也 續演 向時

注意 本台自五月八日起 男女特等 每位改收大洋五角

梅蘭芳春香鬧學 兩大本 飛天夜叉 兩大本 留聲機破案 家庭奇劇 五大本 每晚八點開演 每星期換片三次

▲價目 正面包廂七座四元 五座三元 兩座一圓二角 側面包廂每座五角 正廳每位銅元六吊 普通座每位銅元三吊 三等及童僕座每位銅元二吊

文體文 語體文 中華書局發行

文

吾國文學匯於四部卷帙繁富未易卒讀茲集經史子集爲各種精華加以評點章注清晰句讀分明實爲四部之總論文學之初梯

書名	冊數	價
檀弓精華	一冊	二角
公羊傳精華	一冊	二角
穀梁傳精華	一冊	一角半
國語精華	二冊	三角
戰國策精華	三冊	四角半
老子精華	一冊	一角
莊子精華	二冊	四角
管子精華	一冊	二角半
墨子精華	一冊	一角半
列子精華	一冊	一角半
孟子精華	一冊	三角
荀子精華	一冊	二角
韓非子精華	一冊	二角半
淮南子精華	二冊	三角
史記精華	八冊	一元二角
漢書精華	八冊	一元二角
文選精華	一冊	三角
古今小品精華	二冊	五角
杜詩精華	一冊	二角半
蘇詩精華	一冊	二角
古文辭類纂精華	六冊	一元

作文類典 布面一冊 二元四角 本書分三百數十類凡文字上應用之典故事實以及各科學術之普通名詞無不完備臨文需材依類尋覓不難得心應手

論說大觀 廿四冊 三元 本書甄錄古今名作三千餘首并附文體說畧於各種文體之源流言之綦詳讀之皆可知其梗概

古今文綜 四十冊 本國紙十四元 洋紙十[illegible]元 本書注重實用不分駢散上自三代下至近世別爲六部十二類頁斷子目確定統系貫比較其選擇之精體裁之備實空前未有

評註續古文辭類纂 八冊 定價二元 評註音釋 湘南王益吾集此爲文家早有定評茲覓得原刻本并各家專集散集諸精本互勘對校加以總評眉評及詳細之音注精確之圈點

作文指南 四冊 四角 爲研究近世文學之津梁

評註古文讀本 六冊 六角

分叙古文讀本 七冊 一元二角半

評點分省小學國文成績選粹 八冊 一元六角半

評註論說初階 四冊 三角

古文比 四冊 九角

中國大文學史 一冊 三元

中國六大文豪 一冊 一元八角

中國婦女文學史 一冊 一元四角

常識文範 四冊 一元四角

詩學指南 一冊 三角

詞學指南 一冊 二角半

駢文指南 一冊 二角半

梁任公先生手定飲冰室全集 連史紙四十八冊 十二元

又 鉛本 四十八冊 連史紙六元 有光紙四元

最新中華尺牘大全 布面一冊 一元三角 紙面三冊 一元

分類歷代尺牘選粹 精裝一冊 二元五角 並裝四冊 二元

古今尺牘大觀 上中下編各十二冊 各二元

尺牘[illegible] 布面一冊 一元二角 側紙一冊 九角

中華應用文件大全 布面一冊 一元

語

◉國語文類選 四冊 二元 此書選集現今最流行之國語文分文學思潮婦女哲學倫理社會教育法制經濟科學十類作者如胡適蔡元培蔣夢麟張東蓀張一麐胡漢民等新文學大家卅餘人

◉語體文法 一冊 三角 此書內容將語體文組織法詳解明白凡名詞代名詞形容詞動詞副詞介詞連詞助詞感嘆詞複詞之用法單句複句之連綴法與標點用法設分述極易領悟

◉通俗文類鈔 一冊 二角 本書採集儒釋各家語錄歷代名家詞詩尺牘均有文有質俗不傷雅可作通俗文之模範

白話小說文範 一冊 四角

白話唐人七絕百首 一冊 二角半

白話商業尺牘 一冊 二角

白話學生尺牘 一冊 二角

(辛52)

中國醫學大辭典

陽歷本月底截止預約

◉全書兩厚册 ◉四千八百面 ◉定價十二元 ◉預約六元 ◉樣本奉送

病名 藥名 方名 醫生姓名 醫書名 生理學名詞 以及醫學上各種名詞 展卷即得

商務印書館啓

醫(5)

北京琉璃廠 天津大胡同 中華書局謹啓 電話 南局八十五號 [illegible]百三十九號

第一屆國會旅京同人公啓

自國會再度解散國家無合法之負責機關內則分崩離析外則侮辱紛乘雖經人民奔走呼號主張恢復舊國會促進統一力竭聲嘶迄無效果近且日益劇烈之惡耗頻來國會之參政無期暴法自治外交領土財政裁兵諸大計題以無合法國會均無從解決凡憲法以往不已何待我同人法賦之資格既未銷滅斯責任萬難放棄再四集商舍恢復舊國會別無良策京津同人計已三百餘人所見畧同茲擬徵集各省同人意見俾得多數一致再籌適當辦法尙望迅抒偉論共濟時艱引領雲天無任企盼

(通信處)天津法界中國旅館八號

注意注意 新到夏帽布

成都出品 體質堅固 可以洗滌 經久耐用

棕絲製成 式樣雅潔 可以摺疊 價值便宜

江西出品 體致細緻 藍白兼備 暑天最宜

零整批發 色澤光華 貴賤有差 衛生極佳

本店並採辦各地精良國貨以及各項應時貨物品定價出售貨色齊備價值低廉愛用國貨諸君請賁臨購用無任歡迎

北京第一國貨店謹啓

東安市場吉祥園北隔壁 電話東局三千零八十八

聯園駢文小啓

竊聞白傳以詩歌問世價重降邦李邕爲碑頌名家財侔鉅室文而可鬻古已有傳雖云善賈求沽亦以文爲富僕京華橐筆十稔于茲家國傷懷一籌莫展惟淡泊以明志向文字而乞靈寸管常親謬竊雕虫之技萬言可試敢矜倚馬之才遄知交得微名爭來委託苦應接之不暇復輟翰以相求徵逐日多難免提刀之請以變棄食爲之謀哀吾道其終窮愧文章之有價末[illegible]祇緣世態騶人聊文以嘲漫於儒冠誤我爰仿白李先例用維楮墨之生涯潤格暫定如下畫序碑誌銘等類每藝三十元至五十元壽詩輓詩誄辭箋啓等類每藝二圓壽聯喜聯等類每藝一圓尅期繳卷或託代書寫者潤金面議 住址北京琉璃廠新民報社 聯園主人謹白

南園飯莊新張廣告

菜蔬無不精美另有十六特色如後一烹調出奇二雅座暢適三座多尤宜大宴另院可宴五院落寬宏六冬爐夏扇七注重衛生八定價低廉九招待週到十早晚隨時擇於舊歷三月初二日開幕設在騾馬市賈家胡同北口電話南局八百五十八號二百八十九號 南園主人謹啓

啓者本園不惜巨資聘有優等庖師專做四川

關心川路欵項者鑒 胡駿啓事

頃有國立武昌商業專門學校四川學生唐華林張燦昌劉盛亭等因學款困難郵函來津欲在川路存款中設法補助事屬公益鄙人固無不盡力贊助惟其意若望鄙人函中且有「我公特將鐵路欵」一語實屬重大誤會查交通部收買川路之欵共二千七百餘萬元原案分十五年攤還訂約出票以來應付之款積欠者已近千萬以致川路公司無法收束一般股東及遠近鄉人[illegible]

(一)存交通部積欠收路之欵二千五百三十四萬餘元(交通部期票十五張俱)

(二)憑官證交通銀行保存

(三)漢口官錢局存款[illegible]

(四)存川路鐵路公司之欵[illegible]

(五)[illegible]

(六)[illegible]

出洋注意

茲有某君曾遊歷英德法瑞士瑞典諸國十載於茲對於以上各國風俗人情語言文字甚有閱歷常聞同胞出洋求學及經商或風俗人情不曉語言文字不通者其苦難逃某君鑒此願將文字語言風俗人情於同胞凡仕商學子如往以上各國者均可導引如有見委請向南新華街趙松岩廣告部磋商定日即可放洋 電話南局二二四三號

梁楨幹 齒科專門醫士

[illegible] 一局

君欲保護牙齒乎 君欲訪求高結牙醫乎 梁楨幹先生技精學邃 經驗尤富 蔡子民先生譽爲今之張杲 誠不虛也 謹泐數言 以爲介紹

介紹人 全紹清 鮑鑑 伍連德 張蓋忠 徐靜澂 池博

投稿本報者注意

現在講究革新運動的，都很知道注意在社會方面了。要解決社會問題，必要先深密的考查社會現相。找着他眞正問題之所在，然後纔可以立出適當的方案來。本報因爲要替研究社會革新的同志，多提供些材料，打算今後把關於社會各方面底新聞紀述，大加擴張，除由專員採訪之外，很願意歡迎投稿。收稿底種類和報酬如左

（甲種）一事一時的新聞，人地詳實，具有首尾的。每條酬金二角，多的可以至一元。

（乙種）有統系的調查記載，一地方或一職業底習慣組織，以及生活狀況。每千字酬金五角，多的可以至二元。

投稿者報酬底多寡，由本社公平決定。隨時登本報通知。字數條款，照本報登出計算。不登的不酬，並不退還元稿。

緊要新聞

〇閣員更易停頓之眞因

▲舊交通系變計不肯下台
▲借金融界表示威態度

閣員更易，靳雲鵬回京後確以大體決定，然至昨日尚未見發表。初聞係因保全退位者之體面，須待其自上辭呈，始能照例除舊布新。乃至昨晚所聞，則命令所以停頓，尙不止因手續問題，實由內幕尚有極强烈之摖拒也。質而言之，則舊交通系不甘雌伏，不但葉恭綽不肯讓出交通，即周自齊亦變計不捨財政。兩三日來，除四面活動外，並聯集該系有關之金融界，表現示威之態度，恫嚇張弧使不敢上台。即業經定局之交通總任者，亦恐該部黑幕重重，爪牙密布，到期外債，聞爲數已屬不貲，而管轄內之物權，更不知暗中抵押尚有若干之糾葛，如以孤軍深入，必陷於進退爲難之境，故亦望望去之不敢担任。聞張氏業於昨日正式函致靳總理謝絕入閣，而內長張志潭、亦向靳表示不願調任交通，因此原定之改組計劃遂形頓挫。但靳氏此次改組內閣，原爲脫離舊交通系起見，周葉不去決非所願，故對於二張之意見不以爲然，最後之辦法，尙不知究竟如何。舊交通系之機關通信社，昨日傳出消息。謂杜錫珪思擢海軍總司令，故爲藍建樞運動海長甚力。而杜在海軍界之劣跡不一而足，故海軍艦隊聞訊，均竭力反對，即杜之直轄艦隊，亦將與其宣告決裂。此事黑幕重重，非旦夕所能解決，因之閣員更易問題亦不免擱淺云云，實爲支吾之辭，殊不足信。或有因此遂太息痛恨於舊交通系之把持太甚，並惡其魔力之大者，實則舊交通系與新交通系，作惡寧有輕重大小之別，兩系之勝負，與國民之利害不成比例，此吾人所當認定者也。

〇葉恭綽替交通部破釜沈舟

▲購車押款二千五百萬
▲電話電燈押借美金三百萬
▲兜售德奧船隻尚不知確數

自內閣有局部改組之說，葉恭綽等一面多方活動維持地位，一面爲燒糧清野，使後來者僅占一座空城，無從措手。此種計畫，（本社已畧誌於前）日來已步步證實。茲舉其最大者三事。（一）京綏路本不長。地近邊徼，貨亦不多。乃最近忽向日商三井洋行定買貨車一千輛，客車五百輛，機車五十輛，上山行重機車三十輛，其價約計華幣二千五百萬元，以京綏路作担保，三年後還本。業由交通部某司長某路某副局長，與該洋商於前日簽定合同。其回扣爲每百分之八之計二百萬元，聞已於日內先行交付矣。（二）我國沒收之德奧船隻現在停泊上海者，聞業由交通部委托是項船隻之駐滬監督薩福懋，代表兜售一部分（隻數未詳）予中比航業公司。北京方面，由航政司司長主持，往來於京滬間任幹旋拉緯者，則爲劉某。聞交際費一項，已支出五十萬元之巨，餘可想見。此欵已由某三家銀行分匯來京。（三）交通部某司司長科長，承葉恭綽之意。以長途電話及新民綏遠石家莊等處電燈爲餌，由掮客陳競生萬有齊王素民等從中奔走，向美資本家郭某（現住北京飯店）借美金三百萬元，就中以一半公之政府，其餘一半，則作在事諸人之勞金。

☆　☆　☆　☆

〇孫文就職日之大不吉兆

▲大破遇着炸彈
▲文武百官不湊趣
▲商民又不借錢

孫文於四日就職，各情畧誌前報，昨夜十時本報接廣州專電云，孫文於五日行就職禮後，偕同夫人及一班文武，到財政廳署樓上，臨觀市民巡遊大會，正在心曠神怡之際，炸彈忽發，孫等大驚，幸未傷人，當時捉獲疑犯一人，又獲桂人一，搜出炸彈一枚，是會遂不歡而散云。

又謂孫就總統任、擬任唐紹儀爲總理。唐力辭不幹，孫擬以伍廷芳任之，並兼外交長，李烈鈞任參謀長，唐紹儀任財長，陳炯明任內務長兼陸軍長，湯廷光任海軍長，徐謙任大理院長，徐紹楨任參謀長，馬君武任秘書長云。

至于孫氏就職後之進行，當然是首先攻桂，但粵庫久已罄懸，籌劃軍需，正非易易，孫遂派人四出募集，茲據香港七日電，香港政府昨日發出通告，並謂孫文近日所募集之款項，並非正式借欵，將來也許變作無效。而且廣州政府，地位非常不穩，時有破產之虞，借與之款，斷不能望其有償還之日云云。

〇將有遠東大會出現

▲英國擬與我國共同發起
▲圖謀消弭日美衝突

自歐戰畢後，日美兩國在東亞之地位，有利害衝突之虞，近因耶普島問題，尤足爲衝突之導火綫，兩國各自擴充海軍，不遺餘力，世界第二次大戰爭，行將再見於太平洋方面。英國素號海王，在東亞之商務，亦極盛，且有英日同盟之關係，倘日美果以兵戎相見，則英之地位，不免左右爲難，而損害之大，更不待言，因此不能不預爲設法調處。茲據外交界消息，英國政府，對於東亞問題，已迭次籌議，圖謀消弭日美之衝突。其入手辦法，則擬約同中國發起召集遠東大會，以解決日美歷年之糾紛，此議頗爲各政黨所贊成，不久將成事實云。

〇美國修改和平條約之內容

▲關於國際聯盟一切條項完全刪去
▲條約二百二十七條加以修正
▲並刪去山東條款

紐約電報，諾克斯決議案，三日通過參院，該院討論此案時，擬由凡爾賽條約中，刪去關於國際聯盟一切事項，並表示美德兩國同情之態度，據聞如此則須修正條約二百二十七條。加之美國不贊成之關於山東條款，亦刪去之，則該條約所餘無幾，而國務總理休斯氏，且有實行刪改之決心。至諾克斯決議案，雖爲法律，亦不過廢止某種戰時法律而與德國恢復外交通商之關係而已，於講和全體問題，尙不能解決云。

〇愛爾蘭獨立運動與勞農俄國

▲一方接濟軍火　▲一方報以通商權利

倫敦七日電云，現據消息靈通之某報，發表一駭人聽聞之事，謂新芬黨與勞農俄國草擬一種條約，訂期十年。愛爾蘭當軸，又查獲各項文件，于獨立黨首領瓦勒拉等人，頗多牽涉。謂彼等現正磋商承認，並要求俄國接濟軍火，而報以通商之權利云云。

〇英國對俄通商後之利益

▲取得巴古區油礦權

丹京五月七日電，據利牙電訊，俄國勞農政府現已將巴古油區內大宗權利，讓給英國某公司承受，該區所產煤油，將以四分之三屬公司，而以其餘歸俄政府；並准該公司自行編制警察，但技術人員，則俄人亦當占若干成云云。

〇英煤礦風潮仍無解決希望

▲運輸工人拒絕外煤入口
▲首相否認裁減工資

倫敦五月七日電，關於煤礦罷工問題，現運輸工人聯合會，對於外國運煤來英，已通飭受雇爲起卸裝載事宜者，則當拒絕工作。如果此項抵制爲海陸軍隊所破壞，則當要求路工同盟會，拒絕搬運外煤。據該聯合會關於此事之宣言，謂『克拉德』各船塢，業已完全停工。又英首相路易佐治在『美斯東』演說，謂現有愛爾蘭首領兩人，業已開會磋議，此事實足爲一種好景象。首相對于裁減工資一層，極力否認有此主張。並謂公共分配餘利之理想，如果各項實業，一律照此辦理，即通國均將受騷擾之影響。未又謂照礦工聯合會之意，實欲强迫國家，使之盡入千無意識之一途云云。

〇英國船員又發生罷工風潮

▲因每月減去薪金五十先令

倫敦六日電云，英國各口岸輪船之厨工及膳食管理員等，因雇主議決，每月裁減薪水五十先令。遂不顧聯合團體意見之一致與否，一律定止航使。英國航業，因之大受打擊云。

★英皇贈授日太子軍職

倫敦七日電云，日本皇儲今日已抵英國樸資茅斯海口。又電云，英皇現已贈英國將軍之名譽職位，贈授日本皇儲云。

〇協約國警告上西利西亞居民

▲謂武力不能更動協約國決議

巴黎七日電云，協約國大使會議，現已發出宣言書與上西利西亞居民，畧謂關於分配各國所爭持之土地，協約國所決定者，斷不能以武力更動之等語。又據最近消息，謂該地亂黨之運動，現已達於極點，漸呈緩和之趨勢，惟該地自命爲軍民執政官之高芬德氏，Korfanty 近復聲言曰『我等決不能放棄一寸新得之土地與人』云云

又倫敦七日電云，據柏林電稱，在上西利西亞之波蘭叛黨，爲數約有十萬，與協約國方面之十五萬軍隊足資抵衡云云。

〇日本傳來之中德協約內容

▲五通公文之要點

據本月三日大坂朝日新聞北京電云，中國與德國之新協約公文，共分五通。其內容大略如下，

第一，中德協約

（一）兩國互相派遣公使。
（二）兩國互派領事，與第三國之外交官。受同等待遇。
（三）兩國人民，互相遵奉兩國法律，有遊歷居住，及經營商工業之權利。
（四）關稅依兩國國內法定之，
（五）以本協約爲正式條約之根據。
（六）本協約以中，德，法三國文字製作之。
（七）本協約自核准之日起，發生效力。

第二，德國代表對中國外交部聲明書

（一）德國前在中國之產業權及其他特權，德國無交還中國之能力，如青島租界山東鐵路等。
（二）德國拋棄在中國之領事裁判權，
（三）德國拋棄北京德國使署所屬練兵場之全部權利。
（四）償還中國收容德國軍人所用之費用。

第三、德國代表致中國外交總長之公文

（一）德國政府不反對中國在凡爾賽條約中，第一百二十九條至第一百三十四條規定之取消庚子賠款，及交還天文儀器權利之外，或更發生其他得而享受之權利。

『備考』指將來講和條約修正時而言。

第四，對於雙方質疑之答辯書

（一）中國聲明完全保護德國人民之財產，並不干涉。德國政府亦須爲同樣之聲明。
（二）將來德國律師，經法庭許可，得出席於審判廳，帮助辯護。
（三）中國之對敵條約，（按此係該報原文）本協約批准後，即失效力。德國貨物之運輸，暫依一般稅率，俟國定稅率施行後修正之。
（四）中德兩國債務之清算，不引用凡爾賽條約第二百九十一條之規定。

第五，協約之解釋文

（一）因中國方面對於沒收德人財產償還價格，意見有不一致之點，故解釋文尙未確定。

〇日本變更對華政策之所聞

▲又將援助某一派做中心勢力

日本政府爲變更對華政策，於本月中旬在東京開重要會議情形，迭誌本報，頃更據所聞。日政府以孫文在粵組織政府，中國之南北統一，不特毫無希望，且目下中國政局，北京政府因財政困窘，內閣不統一，僅存政府之形體，而各省督軍，乘中央政府威令不行，又力圖伸張個人勢力，保全個人地位，暗中活動，積極進行，若任其推移，北京政府，必因財政困難，內閣不一致而至瓦解，致陷中國於無政府狀態，如此，則關係各國，各以武力擁護其權利之日，難免其不實現。彼時與中國有密切利害關係之日本，必處於危險地位，故於未至斯境之前，關係各國如變更其對華方針，或有以列國共同之援助，使中國挽回中心勢力，即以其勢力而期政局之安穩，誠爲必要之圖，是以日本須先將方針決定，然後與列國協力圖之。此次開重要會議，其主要目的，即在於此，至於借款問題，山東問題等，亦須提出此次會議，固不待言。惟其重要目的，全在對華政策之根本問題，若此會議結果，日本之態度決定後，即將其案，與列國開始協議云云。

〇華僑反抗西文簿記

▲向美少將胡德請求撤銷

馬尼剌五月七日，菲律濱中國商會，前以該島規定條例，將所有商家簿記，一律改用英國西班牙或菲律濱文字，此事深感不便，業已羣起反對，現適値美國派陸軍少將胡德，菲律濱前督德壁士，來菲調查事務當即由該商會呈遞一抗議書，請求將該條例撤銷云。

〇日本悍然又在哈埠設立郵局

▲不顧萬國郵政大會之決議
▲外部已擬提出抗議

萬國郵政大會，關於我國要求撤廢客郵一案，業已議決允照我國提案實行。外部業於日前着手調查全國客郵數目，以便從事撤廢，各國方面均無異議。惟日本以權利所關，獨有梗阻之意。昨據吉督孫烈臣來電報告，謂日本近復自派專員在哈爾濱自行設立郵局，與之交涉，均置不理等語。聞外交部得電後，以我國現正設法收回客郵，豈能聽外人再行自設郵局，擬日內即向日本使署抗議撤除云。

〇日人將在我國設國際交易所

▲資金三千萬元——在北京設本行——代表即日來華調查——並將勸誘英美法意加入

東京通訊云，三井銀行經理早川千吉郎，東京株式取引所理事小池國三，第二日本信託經理神田鐳藏氏，及其他東京有力之實業家等，發起在中國設立國際交易場之計畫，現已着着進行。該計畫之大要，爲以資本金二千萬元，依據美國社團法規，設立本行於北京，設支行於天津漢口及其他重要之都市，專以交易金銀貨幣有價證券及各種商品。目前東京開重要職員會議之時，曾決議進行之手續、同時並派遣大井誠之助氏，日南波禮吉氏，及德田昂平氏等三人，爲調查員，赴華實地調查。現三人已於五月三日向中國進發。據大井氏語人云，此項計劃大體可謂業已成立，余等之渡華，乃爲接洽開始事業之準備，故此行之目的，在使中國爲重要之對手，同時並將勸誘英美法意亦加入。苟此事業得以成功，則非但中日兩國之利，抑且足以舉中日親善之實。余等抵華之後，當在天津與中國方面之代表錫度氏會見，以爲選擇經紀人及其他各種之接洽，然後再詳細調查中國人對日之感情，並圖與北京天津漢口上海等處重要人物之聯絡。至此項計畫之進行，原擬依據日本之會社法而組織，但以當局劇烈之干涉，故改以美國會社法爲基礎，期有自由流動之餘地。資本金現雖定爲二千萬元，但將來事業發達，當能擴充也。

〇間島人民對日本設警之反響

▲已向吉省議會請願

間島人民，因日本雖決行將其駐在間島之軍隊盡行撤退，但同時又增派警察，事實上與駐紮軍隊毫無變更，故力爲反對，已有六十人連名，向吉林省議會請願向日政府抗議，務令所派日警一律撤退云。

★日本在厦門設警之强硬

政府消息，厦門日本設警交涉一案，前據駐日胡使電稱，日本僅已允縮小範圍，請示應付等語，日前政府仍令其設法交涉撤除。

★日本船員聯合會開會

▲由二十七團體組成

神戶五月七日電，日本航海人員團體，計有二十七處，現已組成一聯合會。今日舉行開幕式。所有市長國會議員及各界重要人物均蒞會。並宣讀內閣各大臣賀電。此次組織聯合會之舉，大牟係琴諾亞（意國海口）國際海員會議所造成。蓋日本海員深以爲欲增進公共利益，實有組織聯合團體之必要云云。

★禁烟委員會討論中國禁烟問題

日來弗七日電云，本日國際聯盟禁烟委員會未次會議。爵爾坦氏John Jordau 聲言，彼深信中國如能得最誠實之扶助，則鴉片之害可以免除。但如海牙會議容忍各締約國種烟，則禁烟規定，將不能適用之於中國，而杜絕其濫用鴉片也云云。

〇圖窮匕見之鄂軍援黔

▲王占元實欲助袁驅盧
▲盧因而通電緝袁
▲袁因而通電討盧
▲黔局將有重大變化

王占元之出兵援黔，實欲助黔軍總指揮袁祖銘驅盧，事成袁則以黔省北歸，此情已誌前報。茲聞盧燾洞知此計，已通電絕對不承認有請鄂兵援黔之事，並宣布袁祖銘罪狀，謂其私通王占元，破壞護法，通電緝拿。自此以後，兩家老實不客氣，講出眞話。刻下袁祖銘因有王占元後援，擬不日率師回黔，與盧燾決一勝負，黔局恐將因此起一重大變化，亦未可知。茲將袁祖銘致黔中各將士通電原文照錄如下。（銜畧）祖銘休職以來，養疴海濱，與我最敬最愛數年來同甘苦共患難之同胞，不獲相見者數月於茲矣，假使吾黔政局，能保旦夕之安，我父老兄弟能免流離傷亡之苦，我同甘苦共患難之同胞，進有所憑，以謀樹建，退有所歸，以保身名，祖銘縱終身能棄，病廢異鄉，決不願以失志憤懣之言，瀆清聰聽。不圖天降大厲，變起蕭墻，三五叛徒，竊擅兵柄，圖攻節署，迫脅長官，橫禍加諸耆舊，殘殺及於妻孥，暴近世戰爭，對於異國異種所不忍演之慘劇，乃於我貴州實演之，又復欺人耳目，捏發劉督解職之通電，惑人觀聽，誣加郭叟以莫須有之罪名，跡其存心之毒，設計之狡，舉動之兇悍蠻酷，無非藉以快其把持政權，誅戮異己之私。夫劉公督黔，於茲七載，其政績之視各省爲良爲窳，其與軍之遇袍澤爲厚爲薄，實事可按，公道在人，諸君懸知，無待贅述。又劉公於此次倡亂附亂諸人，血族之親如何，賞拔之殷如何，信任之專，依畀之重，又如何。而此倡亂附亂諸人之所以報之者，奪其位，毀其名，放逐其家屬，族戮其親朋，嗚呼，天理至此滅，人道至此絕，其隳壞國法，蔑廢軍紀，更無論矣，祖銘遠道遯聽，憤哽胸臆，諸君在黔，必有聞知，其隱忍嘸不一言者，或受歡朦於螫詞，未明眞象，或被劫制於淫威，莫敢先發，諸君試思以此輩人而操持政權，此後弟報兄仇，子報父仇，禍亂相尋，黔局能得一日之安寧否。天理不足恧，人道不足重，骨肉失其親，朋友失其信，此後尙有術以保人羣之道德否。我最愛最敬之同胞，改革以還，靡有寧所，護國護法，備茹艱辛，屈計連年出師川省，兩下蓉渝，親冒鋒鏑，犧牲性命者誰，吾最敬最愛之同胞也。坐擁高位，囊括巨資，勝則威福自恣，敗則捲款遠颺者誰，即此次主使盧亂之人也。今大局未統一，南北尙紛爭，諸君而有志進取耶，試問能與此輩共功名以共謀建樹否。諸君而志甘恬退邪，試問能托庇於此輩勢力下。能自歸田，以保身名之安泰否。自此變亂發生，異國僑民，相傳駭怪，各省紳商，聞之惻，比開鄰疆將帥，本省豪傑，頗思仗義興師，爲黔除暴，至與黔爲仇者，更眈眈伺隙爲乘機干涉之準備。夫此次造亂者爲黔人，所亂者爲黔省，與其聽鄰疆之干涉，啓喧賓奪主之漸，何如吾黔人自行聲罪致討之名正言順也。與其待在野豪傑之徒手號召，驚擾閭閻，何如現握軍符者。拔趙易漢之事半功倍也，祖銘追隨劉公，於今十載，時用時舍，本無私恩可言，於彼造亂之人，歷共艱險。亦無不共戴天之仇，且至萬不得已，向不輕發一言。吾茲爲黔之政治秩序計，社會安寧計，及人羣道德計，更爲吾同胞前途，進之謀勳業之建樹，退之謀身名之安泰，敬披肝胆，惟我最愛最敬同甘苦共患難之同胞熟察而早決之。情長語短，莫罄所懷。翹首黔雲，佇候明教。袁祖銘叩。

★田文烈回京覆命

公府消息，前奉大總統命南下之田文烈氏，已於前晚（七日）回京，即赴府院報告與盧督永祥接洽情形，謂浙省運事，恐仍不能即時辦理云。

中法實業銀行廣告
本行額定資本二千五百萬佛郎資本收已千五百萬佛郎公積金六千萬佛郎支行共十七處環球各國皆有代理店凡[illegible]銀行交
線　中電　話
海底偵探　五月八九日
北京中國化學工業社廣告

○三巡閱昨日之起居注

曹張王三巡閱使行期，至早亦須至十一日。蓋因大總統以張王兩使，均受有加崇之勳位，擬於十日上午在懷仁堂舉行授勳典禮。此外孟恩遠氏馬福祥諸人，亦須一體授勳。又聞公府消息，元首於前日設宴爲三使洗塵之後，杯酒言歡，情猶未暢，又訂於今日(九日)午後二時在南海春藕齋招集三使筵議，遍召重要人物爲陪。至靳揆則已於昨日午後七時在棉花胡同本邸宴請三使，及孟恩遠鮑貴卿蔡成勳三督軍，張景惠馬福祥兩都統，汲金純等各師長，席間聞尚有政治之談話，此外京中要人，聞亦須排日爲歡，作平原之痛飲。

★古巴公使擬定之人物

▲前駐法代使岳昭燏

古巴公使，前已擬定王景岐，惟王前留學法國時，曾以某事件見輕於法人。前赴歐時，法人對王極表不滿，乃盛傳王爲親德派，英美亦附和之。故王在外交界聲譽平常，經某使電告中央，前日閣議中，外部提出古巴公使簡任案，閣已擬定前駐法代公使岳昭燏，已於是日閣議通過。

★顧維鈞再陳不歸國之理由

政府自接顧唐王汪等四使覆電不能應召歸國後，當復去電催其回國各節，業見前報。茲聞政府昨日復接顧使一電，陳述暫難歸國情形，原電畧謂，前承電召回國業將未能分身情形電覆，茲復接准鈞電，本當回國請示一切，惟政務會議雖在九月間開會，然現在關於其他各項事務甚爲忙碌，電召回國一節，仍難分身，謹再覆陳，伏惟鑒察，

★顧公使電促統一

公府消息，顧維鈞五月五日來電，畧稱國內紛爭，久持不下，統一南北，悠然無期，上屆國際聯盟開會時，外人藉爲口實，輕視之心，溢于言表，國際地位，幾遭失敗。現在二屆聯盟開會在即，國內若尚不能統一，不但出席該會，于一切進行上諸多窒碍，且恐不利國際之地位。務請聯絡西南各省，速謀統一實現。

★荷約研究會將成立

▲可謂雅步救火

荷荷商約，已屆續訂之期，其中亟須修改之條甚多，旅荷華僑會派代表來京，壘向政府請願，迭載本報。茲聞外交總長顏惠慶近已決定，組織荷約研究會，共同討論。並電告王正廷氏來京參預會議，以資匡助，聞王氏已於昨日抵京云。

★外交部例會中之兩議案

▲西藏交涉問題　▲阿穆爾通商問題

外交界消息，上星期五爲外部例會之期，顏外長及部中重要人員均列席，討論各例案畢，復由顏外長提出重要案件兩起，預議者僅十餘人，茲將其該兩案會議情形分誌於下。(一)西藏問題，關於西藏交涉案，業已電召駐英公使顧維鈞歸國從事磋議，亟應規定標準，以便顧使回國有所根據。結果議定五項，(一)不能以西姆拉會議條件爲標準。(二)須依據民國五年成案繼續進行。(三)界綫悉按舊址。(四)藏亂由中國征討。(五)會議形勢照恰克圖中俄劃界成例辦理。以上五項決定後並由某氏提議以川邊西藏界綫亦與本案有莫大之關係，應先咨請蒙藏院派員先將川藏界勘定以免將來再生枝節，結果照辦。散會後當即擬一廣電，拍致顧使，原文畧謂，中英西藏交通案，近已向駐京英使迭次協議，業承諒解，務望本此宗旨，就近向英政府提出要求，以期早日了結。(二)阿穆爾要求局部通商問題，是日對於此案亦有詳細之討論，結果以參照新疆成例先行締結簡單條例。惟係局部問題，與東俄通商條約無涉，即交俄事研究會討論一切，一面致電阿穆爾領事查照，並囑令先向該省要求對於華僑待遇即爲改善，至從前華僑損失悉數賠償方可開始磋議云。

★海軍造船廠質押與美商耶

據政界消息政府以海軍造船廠向美商抵借五百萬美金，已經成議，八厘行息，九九五交款。其用途以二百萬爲收拾粵海軍北歸費，以二百萬充漁業銀行基本金，其餘百萬，作海部經費。

○昨日之自治同志會

決定自治週刊十五日出版……聲明從未與政府接洽討論自治制度大綱

昨日(八日)下午一時，自治同志會在棉花六條該會事務所開大會，到會者極爲踴躍。臨時推定高一涵主席，宣告開會後，即討論(一)『發刊自治週刊問題』，僉以此事業經前屆大會議決，宜速進行，乃決定本月十五日(星期日)爲第一號出版期，當場由會員自由認定每月經常費，及決定催收五月分會費，以爲印刷發行各項之用，並由前次担認編輯之人，積極進行。(二)某君提議，外間有本會與政府接洽之謠言，不可不特別聲明，以釋社會疑慮，議決登報聲明，本會向來未與政府接洽，如有假借名義與政府接洽者，本會概不負責。(三)本會自治制度委員會，業將自治法大綱起草完畢，由委員長高一涵提出大會討論，並將本草案之特點二端，鄭重聲明。其特點如下。

(甲)關於人民權利義務之特點。

(一)人民有要求相當的職業權，

(二)人民自六歲至十四歲，有要求教養之權。衰老疾病，及因勞動而損害身體之職工，有要求救邺之權。(以上爲生存權)

(三)職工有要求由勞動所生純利相當分配之權。

(乙)省立法之特點。

(一)省立法權，自省法制局行之。

(二)省法制局之立法員，非合左列資格之一者，不得被選。

(甲)國立大學教授或校長

(乙)曾由國內外大學畢業，而有專門著作者。

(丙)現任農工商各黨之首領。

(三)省長有公布權無裁可權。

當有顧名徐瑾等，提出應注意之點二端。(一)『曾由國內外大學……』句。於『大學』二字之下，宜加入『專門學校』四字(較爲妥當。(二)『現任農工商各黨之首領』。可否加入『職業團體』字樣，惟因草案尚未印布，一時不能爲詳細討論，乃決定於本星期一二兩日，每日下午二時至六時，開臨時委員會，從詳討論，然後再開大會決定。散會時已下午三時半，茲將其啓事照錄如左。

(自治同志會啓事)本會成立以來，從無派出代表與政府接洽事項。如有假借本會名義，與政府接洽者，本會概不承認，特此聲明。

☆　☆　☆　☆

○昨日全國報界之聯席會議

京內外代表至會者九十家‖議決五月十四日爲大會開會期‖推舉臨時幹事十二人

昨日下午三時，中華全國各報館各通信社，在下斜街畿輔先哲祠開聯席會議，京內代表到會者四十一家，京外代表到會者四十九家。衆推山西日報代表鄧希禹。爲臨時主席，武漢商報王瑞麟爲臨時書記長，首由鄧希禹報告京外各代表調停京內兩團體之苦衷，及報界聯合會在絕調停之經過。繼由王玉圃以臨時幹事資格。報告以前之經過情形，並聲明自今日(八日)起，已解除臨時幹事之責任。報告畢，主席即宣告討論進行事宜，議決事項如下，

(一)大會日期　公決擇定五月十四日。

(二)開會地址　公決委諸聯席會臨時幹事尋覓適當地址

(三)推舉臨時幹事　公決京內四人，京外八人，其姓名如下。

晨報兼福建健報　林仲易
曉報　方夢超
新社會報　林白水
京津時報　汪健齋
廣東黎明通訊社　兪誠之
廣州國是報　陳友琴
江西實報　劉曉瀛
漢口武漢商報　王瑞麟
山西山西日報　鄧希禹
福建福建日報　梁志和
四川國民公報　康寶恕
山西宗聖報　馬甲鼎

(四)經費　公決着臨時幹事編造預算，先由京內外與會各報館隨力分担。

★津浦路又積壓商貨

▲政府照例派員調查　▲商人無奈聯名控訴

據交通機關消息云，津浦路南北各段，車輛缺少不敷遣用，以致沿路商貨囤積如山，而各站人員又復從中舞弊。故商人迫不得已全體聯名控呈控訴。聞該路局長徐世章大爲憤怒，昨特派華洋總稽查員前往調查詳情以便整頓。稽查員等出發無常，身着便衣，照乘客例購票登車，以便暗中探查。未知結果能改善否。

法國通信

○里昂之展覽會（續）

書明齋

此會既以各企業家爲單位，故適用廣告學之理：

(一)公司之名稱與所在地點最爲緊要。門外招扁，務求引人注意，並繪商標。

(二)印成廣告，分贈遊觀者，或特別表現其商標，如Venus牌鉛筆之置Venus雕像，補助遊觀者記憶力之不及。

(三)陳列之物品，與博物館之以博爲勝者不同，在能表現其出品之如何精良，如何革新並如何暢銷，因此可示其原料及製作之順序。

(四)製造銷售之不能用實物表示者，可用照片或圖畫，而以文字說明之。

(五 如何暢銷，即滿屋堆積貨物，亦不中用，惟有出口統計表，運銷分布圖表示之。

(六)如磁器首飾之類，則大小雜陳，琳瑯滿目，易于動人。然亦有因多而反亂人注意者，則僅示其最精者而已足。

(七)或須加裝飾，如玻璃缸中養金魚水草之類。但裝飾不善，反爲減色。照相框中以名畫裝飾之，甚善；但閱者或僅見畫而不見框，故仍宜另置空框。

(八)表現物品之效用，如救火機之吸水，噴水，即設在池旁實演；而汽車，馬車，亦在道旁行駛。

(九)許人入門參觀者，置物品於室之上方；否則宜置近窗口。

其餘布置之高下疏密，裝飾之色彩形狀，並隨時說明，隨時整理，均視任其事者所具之熱力與才識爲斷，此亦不可不注意者也。

余前聞中國有代售牙粉者，欲使每袋之分量較應有者爲少，遂於量牙粉之器中塞一團廢紙。彼既無天平，權足應有之重量，而用量器，已非科學行爲；廢紙之伸縮不定，則每包所缺分量必有上下；而所謂廢紙者，且齷齪爲害。此種幼稚可憐之舞弊，中國實業界中常見之，中國實業安求其能發達哉？

與會者各處多有，而尤以巴黎里昂者爲多。其中英美等國之在法營業者，亦屬不少。捷克斯拉夫，羅馬尼亞等國更專室布置。中國亦特租兩室與賽，此實爲創舉。其與會者爲巴黎荳腐公司，通運古磁公司，協和中國飯店(里昂大學旁有其分店)等。其陳列貨物固不甚精，然東方情形，法人概未深知，故亦樂於注意也。

中國上海方面之絲業調查團，在紐約賽會後，挾其絲綢及蠶繭標本折向里昂，加入賽會，而山東方面之柘蠶絲綢亦與焉。里昂爲歐洲絲業中心，此次殊引起彼都人士之研究心。閉會後，留其各種標本之一份以贈里昂絲業公會。此贈品若何有意味，我知將來之報酬必有不期然而然者也。

總統米爾蘭君特來參觀，茲將其演說畧述之。

一九一六年三月一日汝等舉行第一次展覽會。彼時全社會傾耳於復爾日(Verdun)之砲聲。德軍日迫，彼將奪我勝利而奏凱于急躁之國民之前。在此苦戰中，法國亦圖自存。彼之進取，即促成法國之安寧，而使實業振興也。

此其間全在汝等之心思才力造福於里昂，然而全國皆然也。余樂而來此，在汝等經營成功之下，敢陳此意。

一九一六年春，各團體勇往直前開始建設，然尚未及于展覽，僅其始基而已。其後集合生產者建築者而經營之，于是有里昂之展覽會也。

此功績之巨，非余過譽。余旅居他處，在戰前不知內地之比較，里昂展覽會實大有功也。余有一精確之意：當事者全播其種而全穫之，是深知戰爭之教訓者也。

觀米爾蘭君之言，當知展覽會之功矣。然中國不必有待於戰爭之促成；戰爭雖有其功，豈無其罪。中國能不藉戰爭而振興實業，不更愈乎？

在國內自應時有斯會，而對於國外展覽會，亦當加入，非必曰『世界既有中國，勿使人以中國爲無人；而於人之腦中，占有其中國一部之位置。』實因『既有中國，世界不容汝若無人；而人之腦中，亦不容汝不占其一部分之位置』。此吊埃及，印度者之多，而印爲第安，內格羅人之仍不絕於口也。然而我所喜者，若干華工，若干勤工學生之成績，未嘗不在此會中占有萬一之位置，中國人勉之。 (完)

☆　☆　☆　☆

社會咫聞

★丁錦優待洋員惹不平

航空署長丁錦被人控訴風潮，已迭誌前報。前據該署某要人消息，丁錦近日對於署中洋員，格外優待，引起全署華員之不平，蓋因丁錦夫人，係青年會學生。與外人方面多有接洽。且將藉外人勢力，以保全其位置，故不得不優遇洋員云。

☆學生也向車夫示威

滿口自由平等‖其實都是空談‖殘暴行爲‖甚於武夫

昨天下午五點鐘左右，記者行經南新華街某高級學校門首，正在瞻仰對面小學，忽然由北跑來人力車四輛，係從中央公園拉來的，走到學校門前，戛然止住。前三個人下車之後，每人掏出十枚車資，付給車夫，大踏步走進洋式大門。最後下車的那一位，年約有二十七八歲，生得豹頭環眼，身軀偉岸。穿了一件天青色嗶嘰夾衫，頭頂美國毡帽，剛剛下車，便大駡車夫『渾賬！走的太慢』小小一個苦車夫，自然惹不起候補教師；而且又在學校門前，更不敢作聲，僅僅說了一句『您把車錢賞給我罷』。那位學生倒也痛快，仲手向衣袋裏撈摸半天，模出八個銅元，順手往車上一扔，說道『去罷』。車夫曲着身子撿起來一數，連忙帶笑說：『先生！他們都是一吊錢，怎麼單給我八百？您再回回手罷！』這一句話不打緊，把那滿嘴『勞工神聖，人類平等』的新青年氣得暴噪如雷，不容分說，奔上前去在那車輪上很很的踢『五六脚。後來覺得懲罰太輕，伸過手去一把揪住車夫，劈劈拍拍又打了十來個耳刮子；嘴裏亂七八糟駡了許多不類似學生應該出口的話。車夫無故受此蹂躪，既不敢回手，又不敢回口，急得兩淚交流，說『先生！你不願意給那兩個銅子，也倒罷了，爲甚麼打人？難道拉車的就不是人嗎？』那位怒氣冲天的學生，彷彿充耳不聞，仍然繼續動武，意思之間，似乎不這麼辦就顯不出學生的尊貴，也形容不出車夫的卑賤。後來由警察再三勸解，他纔丟手。咳！不料受高等教育的人，竟染了這種習氣，眞令人失望呵！甚麼平等，簡直是口頭禪。

☆舊家庭的苦趣

▲說來說去還是制度不良

花市二條住有某部科員張某，家資富饒，妻茅氏，性情輕佻，不安於室，與伶人李某結不解緣，張某雖耳有所聞，因無証據，故未發作。近來張納一從良妓女月紅爲妾，茅氏大恚，竟同李某攜手偕逃。張某因體面攸關，迄未聲張，但託人四出尋找而已。先是茅氏逃出後，即與李某在粉房琉璃街僦屋居住，揑稱夫妻，日前茅氏往新世界遊逛，恰遇月紅，躲避不及，被月紅扭回家中。張某逼問姦夫，茅氏堅不吐露，張某憤極，將茅氏軟禁一室，事爲茅氏內弟茅國珍聞知，隨赴法廳將張某控告，開庭後，張某敗訴，判令離婚，茅氏竟與李某，成爲正式夫妻，移住甜水井。張某探得底細，昨又闖至李某家中，將什物搗毀一空，復用茶盌將李某頭部打傷，乘空逃跑，李某已在鐵門審判廳將張某控告，不知作何了結。(一)十五

☆勞動界之好消息

近有熱心人士組織勞動救濟會一節，已載昨報。該會業於昨日(八日)下午在南池子某處開籌備會，到會者甚形踴躍，首由廖某報告開會宗旨，繼而討論簡章，畧事修改，當即通過。開以發行勞動週刊，創設勞動半日學校爲入手事業，不日即將發表宣言書，並請警廳立案云。

☆小學生不忘國恥

崇文門外頭條胡同住戶楊某之子寶善，年方九歲，在匯文學校肄業。該生天資聰頴，深明大義，當五七國恥紀念日，竟斷食一日，以爲發奮之紀念。小小年紀，難得有此熱心，然而也是教育之力，(正)十二

☆此之謂鬼話連篇

右安門外松王坟住有吳姓孀婦，自稱受五台山二仙姑委托，專治一切雜症，每治一病，索費二元，外給爐藥，(即香灰)不另收費，一般村姑村婦，紛往乞靈，大有踵接肩摩之勢。神棍妖言惑衆的人，應該早早干涉。(伯)十二

☆道人墮入魔道

前門側關帝廟，每逢陰曆初一十五，一般善男信女，皆往燒香祈福，尤以青樓中人居大多數。昨午有妓女四五人，衣飾妖冶，前往燒香，甫入門，適該廟道士在庭佇立，瞥見女菩薩，登時眉開眼笑，舉動失常，不俟羣雌首肯，堅請方丈小憩。旋即喁喁聚語，其聲至低。但聞妓女曰，『晚上見罷』遂聯袂而去。(陞)十二

☆行將成立之收養所

京兆各粥廠，及各棲流所，現已先後停辦，所有難民，已按照道路遠近，分別發給川資，遣送回籍。但難民中無家可歸者，爲數尚多，當局爲救濟起見，擬立一收養所，專收養無家可歸者，以免流爲餓莩，聞已着手進行矣。(晴雪)十二

☆烟具充牣市場

近日天橋小市及各廟會之洋貨攤上，發現各種烟具如燈鎗等物，公然無所顧忌，大賣特賣。此種害人之物，不知警察亦見及否。(桂)十二

☆又餓死一個災民

昨日下午，有一災民，行至宣武門橋畔，忽然大吐不止，旋即昏倒在地，移時斃命，唉！這都是餓出來的病呵！賑濟會辦了許久，還有餓死的災民，眞是怪事。(嘯)十二

☆京綏車中發現男屍

日昨京綏路由豐鎮載來難民王永祿等男女一百二十八名當由警務處派警送往豐台。難民下車後，巡警在車中查出男屍一具，年約三十餘歲，經駐站醫員公同宛平縣相驗，委係因病斃命已備棺抬埋　(志)十二

☆北師音樂研究會成立

北京師範學校組織音樂研究會各節，已誌前報，聞該會已於昨晚開成立大會，計分鋼琴風琴絲竹唱歌四股。首由會長演說，繼續討論章程，及購置樂器，保管規則等。末由該校四年級生唱複音歌，頗極一時之盛云。(士)十二

☆高師畢業生參觀各校

北京高等師範本年暑假畢業之英語博物兩部學生現爲考查中等教育，研究改良起見擬自今日起，逐日往師範中學等校參觀，以資借鏡　(士)十二

☆王統領體恤小民

步軍統領王懋宣，前因市政公所取締重載大車，每輛加捐銅元三百枚，曾飭四郊總局照辦。近查關廂村鎮鄉民生計艱難，與內城情形特殊，擬自本月起，減收十分之三，按七折徵收以示體恤閭閻已飭屬照辦矣。(陞)十二

☆警廳限制售賣不良汽水

北京各汽水公司，對於材料之選擇，配合之手續，廠內之清潔，認眞者固多，而草率從事者，正復不少。此事關係衛生，良非淺鮮。警廳有見於此，特於日昨遍貼布告，對於汽水中之含有顏色毒質，或沉澱等物者，一例禁售，以重衛生。(雪晴)十二

命令

大總統令

任命李濟臣爲直魯豫巡閱副使署參謀長此令

夏兆麟授爲陸軍少將此令

署內務總長張志潭呈准兼署吉林省長孫烈臣咨全省警務處處長兼省會警察廳廳長趙憲章呈請辭職趙憲章准免本兼各職此令

任命鍾毓爲吉林全省警務處處長此令

署內務總長張志潭呈請任命鍾毓兼吉林省會警察廳廳長應照准此令

兼署陸軍總長靳雲鵬呈請授王國樑爲陸軍步兵中校蔣朝一爲陸軍砲兵中校田鶴年江保泰孫會川宋鶴年李世英苗培善張少校李慶壎郭玉璋爲陸軍砲兵中成梁如寶薛連枝爲陸軍步兵少校舒恩榮兪英華劉玉珍爲陸軍工兵少校高崇信爲陸軍二等軍需正吉拉敏爲二等軍醫正許維一爲陸軍二等獸醫正張其昌爲陸軍三等軍法正李敬堯爲陸軍三等軍需正白香濤爲陸軍三等軍醫正李振鐸爲陸軍三等獸醫正馬恩波爲陸軍三等司藥正均照准此令

署海軍總長薩鎭冰呈請授林鏡寰爲海軍中校沈秉焯爲海軍少校均照准此令

魏聯芳給予寶光嘉禾章胡汝霖張廣陛均晉給三等嘉禾章熊賓給予四等寶光嘉禾章沈澤春范慶頤舒正職均給予四等嘉禾章此令

中華民國十年五月八日

閱者注意『分類廣告』在第六版

本報星期一祇刊一張半

手續簡明華人賜顧特別優待並特爲賜顧諸君備有保險鐵櫃暇時請來一觀無任歡迎
北京經理審利爾

同西口　天臺　九七八
第十一集　空中手　四大捲
開士東　著名滑稽　爭婚笑史

星老牌貨

客索閱　▲保定經售處
電話南局第二百九十號
天華市場　潤記國貨莊
北京中國工業化學社啓

環球奇藥公司　奇特大奉贈

婦科奇藥（懷樂丸）美容大王（皮膚白色素治面瘢疤痕奇藥（平肌藥水）愈斑光
面水治酒刺粉刺奇藥（面皰藥水）（生毛髮藥水）（拔毛藥膏）韋廉士紅色補丸
兜安氏保腎丸威古龍丸清導丸馳名藥膏補肺聖藥八造自來血精神丸等藥名
目繁多不及備載伏蒙光顧請駕臨天津法界吉慶里敝公司採擇可也

本公司自開幕以來所經售各種奇效藥品及稀奇良藥頗受社會歡迎凡曾用過者無不異口稱贊成驚其奇承蒙各處獎給證書謝函不下萬件適逢三週紀念佳期乘此循例大奉贈一個月由陽歷四月二十八日起凡在本公司購一藥兩瓶者外再贈一瓶買一打再奉送八瓶至陽歷五月二十八日截止好機會幸勿錯過另有奉贈章程表索即奉將茲將經售各奇藥列下見效壯陽奇藥五分鐘育壯興陽錠種子奇藥（廣嗣育壯）固精奇藥（炎氏衛精丸）補腎奇藥（育亨賓固本片）搜毒奇藥（清血搜毒水）淋濁奇藥（炎氏七神丸）痔瘡奇藥（一掃丸）

眼科光明丸

十二症　功效無比與衆不同　此丸專治男女老幼　風火眼疾
火朦　雀朦　暴發火眼　偏正頭痛　老眼昏花　努肉攀睛　白珠
紅腫　輕者爲雲　重者爲瞽　常見黑花　迎風流淚　天行時眼
如雲如霧　或瘀肉遮睛　血貫瞳人　或害眼後觀物乏力兩眼
隱迴作痛作癢等症　多年不愈　或中西醫治未能去根者急
保匣春盒屢試屢驗治愈之人無數　真乃眼科之聖藥也服法另
價目每盒大洋一元每打十元外埠函購外加郵費二角並無分設代
▲專售處北京前門外琉璃廠小沙土園南頭路南馬玉堂藥室啓
買並無脚力

良藥傳百世　眼科有家傳　方精選貴重　藥料秘製道　戚凡眼科七　雲朦氣朦　紅綫翳二目　雲不明　發服毀皮　服此丸立　有詳細仿單　售注意假冒　託送報人代

北京寶華樓金珠首飾店

本樓開設三十餘年提倡藝工研究銀質琺藍爲金銀美術界首創盡人皆知若不贅述又赴美國巴拿馬萬國賽會得一等金牌獎並蒙海內名賢贈詞嘉贊現又新出奇巧文玩中西飲食器皿仿古屏爐人物金銀鑲贈物品種類繁多書不盡載如蒙賜顧價值格外克己以酬經顧之雅意

總號護國寺中間路北電話二六九分號勸業場前門內路東電話七六一八

西單二條西口　女醫梁毅修

電話西局三八八號

主治　婦人科　小兒科　內外科　眼科　耳鼻咽喉科　皮膚科　花柳科

▼診察時間與診察費

門診上午十時而十二時送診祇收藥費逾時提早收費一元出診收費三元車費四角隨請隨到深夜遠道加倍收費藥費俱係另計

▼產科規例

產前往診一次產後隔天往診至斷臍爲止收費十六元車費照出診例難產刀針割灸另議

中華懋業銀行廣告

本銀行保中美合資辦理額定資本美金一千萬元奉財政部幣制局特准立案並特准發行兌換券專營國內外匯兌承辦長期短期借款收儲各項定期活期存款貼換期票經收中

快看　中天電影臺

◉北京未見之新奇長短片又到了　空中手（備受歡迎自開演以來）現又加演（最精采長片十四幕）女俠雪冤

東安市場　開明電影院

本院影片多加入華文解釋如官話說明即不識洋文者亦能了解

精益眼鏡公司

眼鏡爲生理上必須之附屬品與戴鏡者之關係極爲密切故購眼鏡決不可視普通物品
諸君如欲愛護自光及儀表之美觀請用克羅克司並最新式玳瑁眼鏡架
蓋敝公司備有最新式驗光儀器專驗各種目光不差毫釐
諸君如欲購最可靠之眼鏡請惠臨一試無任歡迎
精益眼鏡公司謹啟

◉上海總公司
◉分公司　北京　天津　濟南　哈爾濱　重慶　開封　長沙　南昌　香港　廣東　揚州　杭州　蘇州　奉天　漢口　南京
◉北京支店　在前門外觀音寺西口路北電話南局一百十一號

哮喘可以醫治

今有一著名醫生將在北京向患哮喘者證明哮喘可以醫治之理並於三日內在前門大街五洲藥房分送「司奇夫門醫生」發明之神效治喘藥（西名阿司麻多）該醫生希望凡患哮喘或氣管炎而未曾服此藥者得索取一包以便試用至於所以分送之原因彼會害人云世人多疑治喘之藥服之每不見效但此藥治愈之人無數與衆不同可無疑義雖極兇險之哮喘服此藥無不立愈苟余不自信此藥之功又何必分送與人凡患者服此藥一樣包可於二分鐘內當知余言之確否即此藥或不確於服者並不費一文如此良好機會幸勿失之交臂居住他城之人如欲得此藥可於六日內用明信片寫明姓名住址寄交上海仁記路B一號貿勒洋行當有藥一包奉上不取分文

美國神效治喘藥駐華經理上海貿勒洋行啓

介紹良醫

錫山顧魯瞻先生前在協和醫校兼習內外醫科歷年精研思曲議鑿診病服務上海醫院南京赤十字會北京內城官醫院北京尚志醫院北京高等師範學校時逾十載經驗閎深診治疾病細心診察學驗兼富不稍輕忽奇難劇症無不著手成春同人知之既久深願其廣麗甘露增人壽算用為介紹患者諸君幸勿失之交臂

診所順治門內嘎哩胡同四號午前門診診金一元午後出診診金五元輿金加一

電話西局一六一七

莊蘊寬　周自齊　錢能訓　朱啓鈐　[illegible]
陳寶泉　王家襄　段書雲　吳宗濂　張緒光
田步蟾　鈕傳善　于寶軒　傅增湘　蕭藝錫
符鼎升　楊壽枏　程克　林錫光　伍步翔
伍崇學　劉念祖　陳任中　毛邦偉　周慶修
謝冰　邵福瀛　河清華　吳鍾麟　顧乃鑄
仝啓

醫學士金子直

西交民巷中國銀行對過電話南局二四七六

博愛醫院

內外科專門　花柳科　隨便住院

統治一切病症六百○六無痛注射
淋病從速除根痔漏肺癆注射可愈（產科女醫鈕雲芝）

◀隨時種痘▶
出診應需　診費從廉

濟世救坤丹

婦女經驗關藥

發燒咳嗽痰喘婦女月信不通乾計癆症受孕飲食作嘔瘀血雜症蒙調經養血滋陰補虛保產安胎各種雜症無效速服此丹無不藥到病除
▲外埠函購外加寄費二角

寓北京前門外北新華街南頭路西門牌前中字四十三號

此丹專治各症得有經驗與衆不同專治婦女經血不調赤白帶下行經不經前經後小腹作痛痰血成塊作痛自汗盜汗氣短神虛午後不思飲食其效無比如服他藥無效
大匣銅元十二吊小匣六吊

張寅卿藥室

回生救急丹

專治男婦老幼各種咳嗽痰喘勞傷吐血努傷吐血痰中帶血痰白沫肝鬱不舒飢飽勞碌操勞過度治症甚多不及細載此丹家傳數世與衆不同並非市井罷肺劣品凡服此藥無不功效迅速沉痾立起外埠函購外加寄郵費二角大匣十二吊小匣六吊

北京豆食製造所

森記　研究製法

豆精乳（強身卻病）　鮮牛奶（常用之物）　豆咖啡（第一補品）

▼衛生牛奶每瓶大洋六仙
▼按月三十瓶一元八角
▼豆精乳每三十瓶大洋九角
▲豆咖啡每罐大洋三角

此品我國土產　返老還童之功

開設西長安街西頭路北　電話西局五百九十四號

北京醫院

內外科　洗修是　朱邦彥

產科　婦產科　接生專門　附善各種醫學書報
院長醫學士侯希民　花柳皮膚科　產科女士　醫學士兼子勝　宣武門內石駙馬大街電話西局三一一三
喉科　耳鼻科　眼科　醫學士賴仲高　在房出診　注射六○六
外科　內外科　醫學士　隨時應需

丁巳學會醫學講義錄　全二十四冊十九元一角　另售每冊八角郵費另算
花柳病問答　家庭須知　衛生寶典　全冊大洋三角　全冊大洋五角
衛生叢報月出一冊　已出五期每冊二角

（北京）開成豆食製造所（首創）

◀監造人巴黎遠東生物學會主任▶　高陽李石曾

此法政府特給最優等獎憑金章

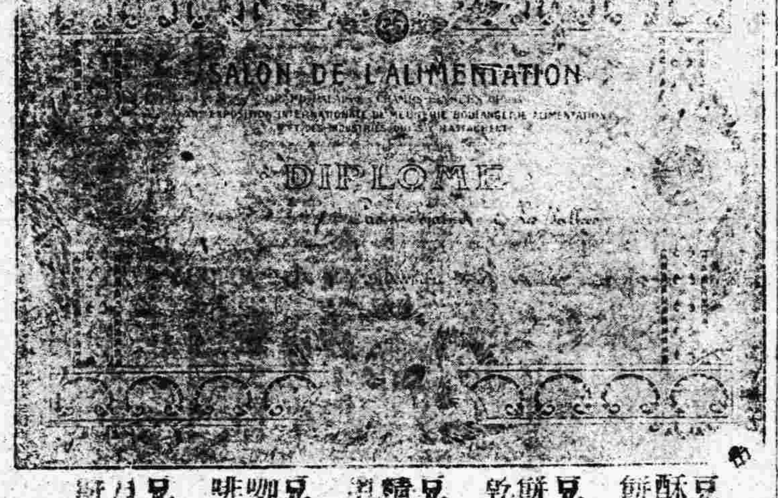

豆酥餅　豆餅乾　豆精乳　豆咖啡　豆月餅
豆麵包　豆腐乾　豆酥糖　豆蛋糕　豆醬餅　豆細點

精良裝製　便利攜帶　饒贈禮品　最爲特色　種類甚多　不及備載

◉豆精乳每三十瓶洋一元

發行所宣武門外大街七十五號　電話南局一千零九十一號
◀分銷處廊房頭條勸業場內三層南利民商店

郭氏秘製千金固體膏

專治男婦老幼五勞七傷咳嗽痰喘半身不遂癱瘓筋骨疼痛手足麻木腰酸腿痛跌打損傷男子遺精身體瘦弱婦女經血不調赤白帶下或黑或緊行經腹痛或陽虛勞症或子宮寒冷久無子嗣以及小兒五積六聚肚大青筋面黃髮稀等症如貼此膏即可痊愈如不見效將膏退回決不食言▲價目大貼現洋八角中貼五角小貼三角

膏藥減價一成　總售處逢陰歷初一十五日

代售處　鞋店楊梅竹斜街　亭泰照相館　北京順治門內松樹胡同口外下窪子路南十一號
外埠函購不加郵費二角代售不在此例▲

總售處　騾馬市菓子巷桂美齋　前門外廊房頭條海華

郭載卿謹啓

此膏家傳施捨三世現因無力施捨深恐同胞失此良藥特呈警廳化驗已經批准出售

中國眞精眼鏡商行

北京珠寶市
電話南局二零七七號

本行發售及驗目鏡片光目起見由美國運到大號克羅克司鏡片出鏡片顏色隨光變化有屏除一切害目光線之功暨托力克各色鏡片用最新機器驗配目光奧令夾金各式鏡架最日裝配已在本行配鏡者皆知本行貨美價廉定期迅速凡未戴過者請駕臨本行試之茲爲賜顧諸君保全便利起見特贈保險證此啓

新華儲蓄銀行增設四季儲金

一每季繳納五十元者以一千元爲滿額每季均有得獎一千元之希望
一每季繳納三十元者以六百元爲滿額每季均有得獎六百元之希望
一每季繳納十元者以二百元爲滿額每季均有得獎二百元之希望
一得獎者即爲滿額照章還本不再續繳並無零碎小獎
一凡二百號每季必有一號得獎每年必有四號得獎五年之內必有二十號得獎是即平均每號內必有一號得獎者
一不得獎者五年期滿（即二十季）即行還本
一每季陽歷三六九十二月二十日在北京當衆開獎
一任人參觀
一詳細章程函索即寄

新華儲蓄銀行　流通儲金券

一此券係一種定額存單爲學生工人及離行較遠之存戶便於存取而設
一此券係收入存款之憑證非付出現金之替代故性質上與鈔票迥然不同
一此券分十元五十元一百元三種其發給年月付息日期以及應得利息一一刊印券面無臨時填寫之煩
一此券隨時可以兌取存本不加限制如屆券面所載付息之期加付應得利息
一此券週息四厘每年分四次付息付息日制詳載券面
一此券載明年月何月儲款即給何月份券利息即從何月起算
一此券已屆付息之期如持券人祇取利息不取存本除付息外另換該月新券以便另定起息之期如逾期不取則將應得之息按期遞加並無損失
一此券在市面流通類於活期本票如存儲生息則爲定期儲單實具有兩種效用
一此券概爲不記名式認券不認人並不掛失

中國實業銀行儲蓄部

有獎儲蓄

◉民國十年五月二日◉

第二十次開獎獎額及號碼單
本月共二千七百六十六戶共計儲款洋三
萬三千一百九十二元大獎十號獎金洋五
千零九十四元小獎二百七十六號獎金洋
三千三百十二元盛視人段闕亭君劉薄泉
君當乘執行▲頭獎二千元一七八○號
得獎戶名▲北京西术街六號袁其惠君獨
得洋二千元▲二獎一千元八二五號得
獎戶名▲北京公府靜遠堂獨得洋一千元
三獎七百六十六元一九三二號得獎戶
名▲上海派克路呂公記獨得洋七百六十
六元▲四獎四百元五九九號得獎戶名
▲北京虎坊橋東越中先賢祠愈天存君▲
河南高等檢察廳嚴榮君▲北京東城小方
家胡同湯梁靜珍▲北京官武門外椿樹下
頭條王慶雲君各得一百元▲五獎三
百八十三元一六八二號得獎戶名▲宜昌
美季帳房陳二記獨得洋三百八十三元▲
六獎一百七十三元五一一號得獎戶名
▲天津趙仲綏君中國銀行仲記各得洋四
十三元二角五分徐君得洋八十六元五角
七獎一百六十元號二九六二得獎戶名
鄭州劉君▲上海孟德蘭路黃大珍君各得
洋八十元▲八獎一百元二二四四號得
獎戶名九▲江詔商局鄭月岩君獨得洋一
百元▲九獎六十九元得獎戶名陸記仙
記▲天津北門裏三義金店李哲卿君又北
門酉雅德堂孟各得洋十七元二角五分▲
十獎四十三元號五三一一得獎戶名▲天
津估衣街聚元德新衣莊李鳳池君獨得洋
四十三元

講演錄

☆教育與國家之關係(續)

▲杜威在福建青年會講演

國家瀕危之際，人每就其武力或經濟方面推測之，究竟因教育而發生之實力，較物質上之實力爲尤大。嘗見一岩石爲沙質所結成，其所以牢不可破者，有黏合力耳。中國之弱，即在國民無黏合力，果有黏合力縱無武備，列强亦不敢覬覦。學生之在學校，得受教育，養成團結習慣，組織習慣，則推之社會，無所不宜。鄙人，美國人也，今請仕根據美國言之。鄙人少在學校時所知之美國人數，現已增至三倍，氣候土宜，今昔無異，所以至此者，則以他國人之遷入美國之多爲一大原因。顧其語言，思想，習慣，宗教，多與美國不同。以芝加哥褊小之地，言語約有四十種，與福建相類似，何以能使之統一。其中有良法焉，有真因焉，即在普及國民教育，使於學校中統一思想。無論男女，貧富，及學問，宗教如何，相處日久，即生團結力。他國過去事實，可爲中國借鑑者，唯有普及教育一事。强國之道，在於國民之有團結力，使國民有團結力，不在武人政客，而在教育家。至於教育，則不在中學，專門大學以上。蓋中學專門大學之教育，非不重要，特不如國民教育之尤急也。中國伊古以來，多注重於高等教育，所有官吏，必經考試，且某也通儒，某也碩學，望非不崇，名非不大，顧往往不能出其學問裨益於社會國家，且有反爲社會國家之蟊賊者。蓋高等教育，但限於一部分人民所得受，故有此教育者常利用以自私自利，甚則欺侮夫未受教育者。彼多數人以此種權利機會讓與此少數人，而此少數人亦安然受之而不辭，故有此結果。假令教育普及，雖不免有自私自利之人，然一般國民之智識能力，亦足以防遏之。此種言論，一般教育者無不知之，鄙人何以贅言，因不能與他人言耳。更有一理由，即以已知者告之未知者，輸入一般國民腦筋，其效乃大。回億鄙人少時，讀中國歷史，如戲九連環，愈解愈紛，今至中國，環以試我之許多問題，復亦類是。本晚試以大家所難我者，還問之大家，即『若要普及教育，惜無良政府，若不普及教育，終無良政府』之一個循環問題，當以何法解決之？鄙見莫如實行義務教育。若社會中有力量者雖少，顧不可不從此着手。必待政府爲之，恐不可得。美國距今八十年前，並未行義務教育，然教育之起點，亦不出政府之力，而實由一二知國家基礎在夫教育者以著述報紙演說等鼓吹之。厥後政府被輿論所攻擊，乃不得不行。中國如欲普及教育，必先有自助之思想，出而結合團體，極力鼓吹，使一般社會皆有此思想。基礎一固，發展奚難？鄙人本晚到此，先行參觀學校，見有附設義務學校，即貴校學生招歸里兒童教授之。竊以中國人有此思想，有此精神，服務犧牲於社會，則中國前途大有希望。此種教育苟能普及，則中國教育上之種種問題，亦不難迎刃而解矣。

譯述

★雜婚問題(續)

Ch. Letourneau著　易家鉞譯

據胡伯(I. Forbes)說：『馬拉伯三國(Kingdom of malabar)在這個特別點上，僧侶的權利，比政治上的權利還强。君主也要服從在僧侶的權力下。女王和一般的女子相同，都不可不順從高級僧侶的嘗試權利。這種僧侶，有最初三晚間的權利，並且出纏頭費五十枚。』(James Forbes, Oriental Memoirs, VOL. i. P. 446, ooi, iv. 1813.)又據中國古時某旅行家說：『在康波達(Cambodia)，這種僧侶的嘗試，是一切女子的義務。每年開一次盛大的儀典。由結婚的女子的父母提出。職員方面，則決定Tchin-than的典禮日，即法定的宗教的姦通日。這個儀典，非要有佛教徒(Buddhist Priest)或道教徒(tao-sse priest)參加不可。女子的父母，就請僧侶及道士參加，藉此要求多額的金錢。可是窮人家的女子，反比富家的女子，能够永遠保她的童貞(Virginity)。又往往有慈善大家，因爲被貞操的感情所感動，對於長期待字的女子表同情，特自出錢以爲那儀典的費用。天快晚了，僧侶們威風凜凜的入儀式場，第二天早晨，坐轎，張傘，大鼓大擂的回家，』拉妙塞(A. de Remusat)也說：拉丁人有許多奇怪的風俗，與這種儀式相對，但此處不必再說了。(A. Remusat, Nouv. mel. Asiatiques, t. jer. P. 118.)

由這些少數的例子，我們可以充分了解道德是相對的；但是我們不能以這些例子，當做亨達里袞的根據。領土的嘗試權，不過是濫用權力與快樂能了。征服者對於被征服者，有生殺與奪的權利。殺他，驅使他，這是隨便的。因爲僧侶也是領主，那嗎主張和俗人一樣有特權，並不是不可思議的事。又因爲那種特殊的宗教，尤以東洋的宗教，常常是基礎在生殖器崇拜上，所以這種觀念，能任厚顏無恥的狀態下，掩飾而爲一種迷信的幻惑。

凡此諸例，皆不能視爲破壞部落古來權利的賠償的亨達里袞。

文藝談

(二十三)　聖陶

文藝批評是文學上極重要的一種業務，文學進步的民族對於這一事剖析精微，綜觀指歸，和治科學的抱一樣的精神。這固然是非常之好。但在新創文學才有萌芽的民族裡，似乎不十分適切。且無論批評家與創造家往往是同時挺生，沒有偉大的創作家的時候，未必就會有偉大的批評家，即有之，也與當時的一般人不相呼應。他的批評雖好，而社會既不解容受，作家也莫從得益，這也是徒勞的事。所以在今日之中國而爲批評家，眼光固然不可降低，然而不妨止講大體，且置精微於不論；但就作品之精神方面以爲衡量，而列藝術手腕於次要。如此，才可慢慢導引，慢慢修鍊，以期作家和讀者同時長進，而共進於文藝復興之光明時期。

我嘗告友人說，我們評論人家的作品，最重要的那位作者的人生觀須是在水平綫以上，作品差些還是其次。友人很以我言爲然。我們認定真實的作品裡必須含有作者之精神，作品與作者決不是彼此分離的，我你就應得先評論作者。作者不可盡識，更不可盡審其人生觀之如何，然而有他的作品在，那就什麼都不能自掩。每一篇作品無不呈露着者之態度，或是真誠，或是玩戲，或是懇摯，或是冷薄，一一自己顯明，望而可知，那些態度何以各各殊致呢？就因爲各有各的人生觀。我說止須求其在水平綫以上，則以我們有許多伴侶，玩世不恭，物質迷心，不流於空虛，便墮於禽獸，以言人生，實屬不甚確當。以此而入於文藝，豈不遭其沾汚？倘若凡此一切俱所非觀念所屬，則其人已有人生上的覺悟，衡其程度已超出於水平綫之上。其人苟有所作，對於黑暗方面必然有所深惡，對於光明方面必然有所希求，雖或藝術手腕不很高，表現和描寫不十分充足和真切，而必有供人一讀之價值。且其根本既然樹立堅牢，則從此而漸趨發育，正大有希望呢。譬諸黑色的質料，要做白色的衣服，那是萬萬做不到的，既然是白色的質料，則任憑怎麼式樣的素潔的美麗的衣服都可以做成，只須你有襲裁縫的技術。所以現在的批評家嘗讚許作者持真誠的態度，人生觀在水平綫以上的作品。同時那些反乎人生的作品，也應當嚴正的攻擊。凡是作者抱着一種觀念，我寫這些是供人家消遣的，那就受攻擊。文藝決不是供人家消遣的東西！你要供人消遣，便是你對於文藝態度不真誠的表示，便是你的人生觀尚未能與水平綫相齊，你的作品就要不得。現在的羣衆當然是盲目的衝動的，不有批評家冷靜的審察，明亮的提告，也許要認糞土爲珠玉。批評家的責任不重大麼？

小說

▲強迫婚姻(續)

史特林堡(A. Strindberg)著　張振鈞譯

佛里斯阿夫忽然一想，今天是他結婚後第一天，應當回家才是，他又盤桓一回，仔細思量，他想他的景遇，是很糟了，形體雖是行動自由，實在和囚犯一樣，他想忽然一步，就要離開這個萬惡的社會，但是他什麼會能够呢。

他對這個問題，翻來覆去，也就想了半天工夫，他覺得肚子餓了，決要回家吃早飯吧。

他回到家裡，看見他的母親和他的妻笑着立在大廳前邊，他快快的跑過這院子去，帶着滿臉的愁容，一點都不注意他的不愛妻，但是他的妻，可是等他回來，要他親親的樣子，

佛里斯阿夫和她們一塊兒吃早飯，他覺得如臨酷刑似的，他的朋友和他的妻，都把話來譏諷他，這就算是他最苦的日子了。

光陰易過的，又經了幾個月了，他的姨母和他的妻，看他行動無常，訂出家庭的規律來，想束縛佛里斯阿夫的行動，但是他不聽他們的規律，他自由行動，他這種天真爛漫的態度，和他小孩時代一樣，同他的妻吃飯的時候，他一句話也不說，路易斯受不了這樣的冷待，她就請佛里斯阿夫的妹妹來同住了。

佛里斯阿夫過這樣的無聊日子，他的舉動，都是任意行動，但是常爲他們阻止，她們時常笑罵他，一直他等往樹林裏去，她們方才停口。

佛里斯阿夫每逢夜時，他就趕快跑到床裏去，帶着生氣的樣子，他想躲避他的家人麻煩，因此他夜夜如是，

佛里夫阿夫結婚以來，到現在已有一年了，他仍然是小孩時代一樣，有一天，他的母親對他說。

母親說，「你不喜歡養一個兒子嗎？」

佛里斯阿夫答道，「是的，我想要的，」

母親說，「你待你的妻很不親熱，」說這話時候，是帶着很和順的面孔。

佛里斯阿夫聽着這話，也就生氣來了。

佛里斯阿夫答道，「什麼？你說什麼？你對我找出錯來嗎？你如此說話，你要我整天離開家嗎？你知道路易斯的事，就是我的事嗎？」

他的母親聽了這話，往下也就不說了。

佛里斯阿夫這時孤苦淒涼，受這樣的家庭束縛，一生的幸福，已實行破產了，前途生趣，也就毫無希望，他想在家實在不能消遣的，他從前是個毫無嗜好的男子，現在和他的朋友整天喝酒打牌，因此他回家睡得很晚的。

有一晚，他回到家裏，他看他的妻醒着等他，

他的妻說，「你往那裡去了？」說這話時，帶着很利害的嗓子。

佛里斯阿夫答道，「這是我的事情。」

他的妻接着說，「我雖和你結婚，實在沒有丈夫一樣，倘若我們沒養育小孩，還不是我的錯過。」

他們兩人爭論這個問題，已有兩年之久了，佛里斯阿夫和他的妻說話時，都是帶着譏諷，他的妻自然是淒慘無味的，佛里斯阿夫聽別人說過一句話，由聖經那裡來的，沒養育小孩的婦人，是被上帝咒罵了，他的妻不知道男子沒養育小孩，也是被上帝一樣的降罰的。

佛里斯阿夫的身體，常常也生病了，他曉得上帝一定是降罰他了，上帝創造男女，有時可以做朋友，有時可以做仇敵。

有一天，他的妹妹問他一句很奇怪的話。

妹妹說，「(天閣)，是什麼東西」？

他的妹妹原來不懂這兩個字的意義，說完這句話，她還是做她的針指工夫，並沒帶着一點的故意，但是佛里斯阿夫就疑惑起來了，他的心頭，彷彿有一塊鐵壓着似的，他又氣又笑，他想別人疑我是這樣的男子，這種恥辱，若然是要尋去，非做出人看不成的，因此勉强和他的妻，在最短的時期，他的結果做起人父親來了。(未完)

戲劇研究

☆愛美的(AMATEUR)戲劇(即非職業的戲劇)(續)

陳大悲編述

(四)　道德問題

提起戲劇中的道德問題，我們先要明白我們自己所處的地位，與我們自己所負的負任。(偶爾演戲，自比於舊劇的票友，與盡之後，厭棄戲劇藝術猶如秋扇的人，是『劇場底侵掠者』，自然不知所謂『責任』，我這一本書原不打算給這一類人讀的)演劇人原不是已經得道的傳道者，而愛美的演劇人尤其與傳道者底性質不同，因爲愛美的演劇人是普通社會中的普通人。中國人底浪漫性很深；不是把你恭維得抬到天上去，就是把你踏踢到地下去，不能在他之上，就得在他之下；最缺乏的就是平等的觀念，最不喜歡的就是平凡無奇的平常人——就是一個人。從前把『戲子』看得賤到極點，把戲劇看得如同私鹽和娼妓一樣。一旦新劇出現了，新劇家對於『不能在你上，就得在你下』的社會心理很有經驗；所以新劇初出現時，那樣的自稱自贊，以及一般好奇者底推許頌揚，教我現在想起還肉麻。甚麼『化粧演說家』咧，『社會教育家』咧，退伍『都督』咧，『伶界偉人』咧。以及這個『家』那個『派』，鬧得看見海報和戲牌的人，烟霧騰天，潛伏的浪漫性大發作，把新劇家看得『非同凡品』。豈知神秘的世界不能永存，催眠的作用多了些時就要消失；不多時『狐狸露出尾巴』，浪子蕩婦累施小技就把神秘的『社會教育』假面具當衆揭了開來，『呸！原來新劇家也不過是一個尋常人』！不能把你當神仙樣供奉，就得把你當牛馬樣虐待，這是羣衆底普遍心理。社會教育的假招牌打毀之後，新劇家底尊嚴和皇帝底尊嚴一樣，不值半文錢，羣衆底賤視『戲子』自然要恢復原狀了。這是十幾年來職業的新劇家得到的一個好教訓。

我們愛美的戲劇家固然與職業戲劇界沒有關係，但是他們得到的教訓，不可以借作我們底經驗嗎？所以我們底第一要務，就是打破從前戲劇界所用的那扇欺人自欺的『神秘門』。我們要使人知道戲劇是屬於民衆的，是由民衆所創造的，是爲民衆而創造的；除了民衆，就沒有甚麼戲劇。愛美的戲劇家底惟一目的，就是要打破從前戲劇。愛美的戲劇家底惟一目的，就是要打破從前戲劇中所有一切神秘的不自然的遺物，是要爭回民衆享有戲劇的權利。愛美戲劇家自身就是民衆不是高高在上的，也不是低低在下的，是一個戴天履地的尋常人。愛美的戲劇家要提高社會底道德觀念，是爲自身求利益，是爲自身與這個社會有關係，不能不負責任。『戲子』與『新劇家』要誨淫誨盜，要汚毀我們不能不負責任的社會，要毒害我們有關係的社會中的人心，就是我們底仇敵。我們怨他恨他，攻擊他，是無用的；官廳底『維持風化』『培養民德』等好聽話，是告示上與酒席筵前的應酬品，不然爲甚麼遍中國都只見誨淫誨盜的戲劇，全沒見官廳去理會呢？哲學家與文學家，只在書本子上做工夫，在講演室裏唱高調，萬不足以抵住這朝攻夜襲的惡浪淫潮，我們不負這個責任，誰負這個責任呢？(未完)

☆詩☆

☆夜貓(山東人稱鴟梟曰夜貓)

少平

(四)

我立刻大起膽來。
叫道：
「先生，女士，請您恕我。
我正要睡着，
你敲的聲音又太弱，
我幾乎聽不明白」。
開開門一看，
黑洞洞的不見什麼。

(五)

深深的往黑影邊瞅瞅，
立了許久，
又驚又怕，
腦子裡不知想些什麼？
仍然是萬籟無聲，
靜悄悄的不見一點動作。
微微的聽着彷彿是叫「逵令」
我也低聲說：「逵令」；
好像是她的回聲，
逵令的回聲，
沒有別的動靜。

(六)

回到屋裏，
心中焦灼。
又聽見敲的音聲，
我說：「一定有物在我的窗上，
等我看看，
看看是什麼神秘的東西？」
等我的心稍稍鎮靜，
看看到底是什麼東西？
是風吧　沒有什麼。

(七)

開開窗子一看，
後來是一隻夜貓棲在那裏。
對於我沒有半點客氣。
他棲在窗子上，
有傲慢的景象，
毫無慈悲的意思。
他棲在那坐着裏，，
沒有別的可說。

(八)

他那一種奇怪的行爲，
叫我從妄想轉笑。
他那不凡的狀態，
雖然羽毛不甚整齊，
叫我不禁說道：
「你不是夜貓」。
神異的鳥，
你夜裡到處亂飛，
你到底是誰」？
他說說「不見了」。

(未完)

歌謠

◇浡鄉兒歌

湯鍾瑤

▲綠鳥仔

綠鳥仔，綠茵茵，綠到江邊話媒人，先說娘不肯，後說爺送親。爺也個爺，對個仔好人家；娘也個娘，製身仔好衣裳；嫂也個嫂，梳個仔好花腦；哥也個哥，製箱製簀製得多。

仔字、助語辭。茵茵、綠之形容字。話讀滑音。「爺也個爺」即爺亦是個爺之意。花腦即花頭。鳥字音的晚反。

▲麻雀子

麻雀子，帶一根綫，不是看娘面，不是看爺面。哥哥要我讀經書，嫂嫂要我收兵馬。收到幾時仔回，日頭落山仔回，回來做怎個，討茶吃，茶在茶園裏，水在大江邊。牛來了，馬來了，張家姐姐下來了。

一根即一條也。日頭即日也。怎個即怎麼、浡人方言、說怎麼爲怎個。了讀了里反、似利害之利的音。

分類廣告

（一）本欄廣告分甲乙兩種、甲種佔地二方寸約字九十六字（合五號字）、乙種一方寸約字四十八字、
（二）甲種廣告費每日大洋二毛、乙種大洋一毛、每登十日、按八折扣、
（三）廣告以收信先後爲序、每日午後二點以前、來件到社、次日即可見報。
（四）本欄廣告、如所占面積大於甲種者、另按本社廣告例算價、不適用本欄之例。

房地招租

新房招租 在外西華門丁字街路南五七號西四南路東頒賞胡同十號電燈電話自來水均便請來看

招租 共計九間在南池子普渡寺西巷十號欲租者請直向南池子緞庫後十八號接洽領看

出賣百物

鄙人 由南方帶來蜜蠟古瓶一個玩古者請到廠甸高等師範學校觀面接洽可也　邵序啓

電話出讓 有南局電話表各一欲用者請到宣外西草廠二十四號與電話南局二九二三接洽即可

團體布告

◎**李連仲注意** 退學事小望速來京從長計議萬不可久留在外令全家懸念也　錦塘具

招買百物

收買印刷機器 茲因擴張業務欲收買印刷所用大小各種機器凡北京天津保定三處如有上項合用機件出讓者請函示地址即往接洽　北京前門外楊梅竹斜街公記印書局　電話南局一〇四〇

紹介職業

女子工作社開幕廣告 本社製造各色絲綢並洋紗手絹及各布門簾荷葉布帽等行銷腰包袴襪各種編物刺繡運動衣服高腰洋襪定期不誤茲擇於陽歷五月一號開始營業所有各物均按成本發售　善品部前門內北新華街電話西局三七八五　特告

律師王錫翰 事務所琉璃廠中間路北源泰道新民報館　電話南局二九四及三四八八

商業銀行簿記學校 日班收女生夜班收男生　五月五日開學九日開始授課六個月畢業尚餘學額願學者速至西安門內藏庫十七號報名本校電話西局二六六零

本報分類廣告費可以收郵票，不折不扣，諸君欲登此項廣告，只消按價目用一封信把郵票寄來就行了，省得親自往返，這是暫時的辦法，將來還有替諸君圖便利的法子，到時候再宣布罷．

婦科白帶經脈不調妙藥

本堂有調經毓麟丸治婦女經血前趕後錯頭痛腰酸腹有痞塊瘦弱不孕等症奇效每料大洋二元有白帶用本堂濟婦靈丹數付去根每付大洋三角再兼貼本堂鹿茸養血膏效更速每貼大洋五角若用郵票函購按九七折

家家必用小兒百效丹

此丹治小兒百病均知天下無二凡吐食吐乳泄瀉肚脹不耐飲食發燒發冷感冒風寒驚風食積乳積瘰疾等症服此丹一付神效每付六銅子每匣售大洋一元家家常備此丹子孫可保幸福若有痞疾兼貼本堂小兒化痞膏更佳每大張大洋二角五小者一角遠方郵匯可買外加郵藥費二角

中外第一加料去根瘰癧丸

瘰癧症用西法割之愈割愈長中法成方治之毫無成效其症最難治久而不愈破成鼠瘡終有危險之一日惟本堂有加料去根瘰癧丸最效又能去根每兩大洋六角每料洋九元再兼貼本堂化瘰膏效更速每兩一元二角

羊角風半身不遂顛狂妙藥

此三症之病根發於肝膽者居多最難醫治惟本堂有痰火靈丹治此三症奇效且能去根每付大洋三角每料三十付售洋八元再兼貼本堂麼沉通氣膏效更速每貼大洋五角若遇身麻木疼痛一貼立愈

靈藥退痔散消管靈丸

靈藥退痔散治一切痔漏疼痛腫脹破流濃血無論輕重已破未破均能敷上立效每大瓶大洋五角每小瓶減半若兼服本堂消管靈丸可去根每兩大洋五角每料十一兩售洋五元輕者一二料去根

花柳去根藥四種

本堂加料五寶丸治梅毒危險症神效能去根每付大洋八角每料十五元止淋化痞丸治痞淋症能去根每付大洋五角又化痞散上痞瘡立效每大瓶大洋一元小瓶五角清內丹治魚口便毒奇效每付大洋三角每兩售洋一元

▼**售藥處**　北京前門外西河沿中間路南門牌一百〇九號志仁堂前鴻臚寺趙寓電南一四七二遠方匯買外加一角

欲好病者鑒

本宅主人趙君文卿行醫數十年頗有經驗凡男婦科小兒科以及瘰癧痔漏痞花柳各科均能救治即羊角瘋半身不遂顛狂等急症亦可設法立救門診三角午後出診遠近酌收車費診脈處北京前門外西河沿中間路南門牌二百零九號志仁前鴻臚寺趙宅電南一四七二

地道西藏青果到京

明哲保身故君子預爲之防病多自染須覺良劑而先制本堂不惜巨資特由西藏運來青果其味清淡其性溫和專能化痰清熱去胃火咽喉疼痛口乾舌燥等症可稱獨步凡政客學士軍人工商學界各界宜常備之若開會公議授課旅行每用一枚口中含化生津止喝或用開水沖飲與龍井茶無異消食開胃及一切功效不可盡述　價目每大盒一元中盒五角　寄售處北京觀音寺實華樓門首北洋大藥房　分售處上海盆湯弄寧波路口辦香廬藥房　天津鍋店街辦香廬藥店

眞正西藏紅花到京

夫西藏紅花誠爲婦科極好之良藥原產於西藏其色紅紫其味甘香珊瑚枝形式此物也但知此藥之異假者甚外患病家難免誤購近地草紅花百無一效鄙人特購來眞正地道紅花主治各症速效無比婦女極應預備之良藥並可作贈送之禮品各病服法另有詳細仿單價目每大瓶二元中瓶一元小瓶五角▲總售處北京前門外大柵欄宮任齋電話南局二五七七號

玉製　清濁止淋丸

此丸揀選珍貴之藥品製煉而成性極和平見功甚速專治花柳淋濁或勝胱積塞濕熱以及體虛腎弱致成諸淋者連服此丸數日無不立見奇功保可除根永無再犯眞乃淋濁奇效之聖藥也（主治）一治染患花柳之淋濁　一治小便紅腫之淋濁　一治便前便後帶白之淋濁　一治下元虧損之淋濁　一治虛寒不固便溺之淋濁　一治時流時止疼痛之淋濁　一治風火淋沙石淋氣寒淋濁　一治久淋不固轉爲疝氣之病　一治忍精挾毒之淋久成疳瘡　一治濕熱下注之淋日久腰酸腿疼　一治急性慢性之淋濁　輕者連服三日重者連服七日淋久連服二星期管保除根不犯（價目）每大盒大洋二元每小盒大洋一元

玉製　清內追毒丸

此丸專治花柳各症以及楊梅下疳魚口便毒橫痃疥癬小便潰爛等症按花柳之毒侵入人身其害甚巨其毒蔓延全體無經不入最易傳染梅毒一症分別有二一氣染二精染其氣化傳染者輕者皮膚作癢筋骨疼精化慾染重者骨疼痛小水淋漓本氏研究數十寒暑不惜重資採辦珍貴藥品配製成丸定名爲清內追毒丸自問世以來效驗如神患梅毒各症欲求速愈除根者不可不速此購療丸而治之（主治）一治梅毒魚口便毒小便潰爛橫痃難忍　一治梅毒未發遍身癢　一治毒遍身紅斑發現　一治梅毒遍身潰爛疼痛　一治梅毒入骨筋骨疼痛　一治梅毒入血分遍身浮腫遍身破爛　一治染患婦人花柳毒下身潰爛等症（價目）每大盒大洋二元每小盒一元

玉製　清金止嗽丸

此丸潤肺定喘止嗽化痰清金降火快膈寬中並治男婦遠年近日五勞七傷諸般咳嗽多年痰喘肺經不清感冒風寒壯熱頭痛無汗飢飽失時寒熱不均或飲酒太過肺胃兩傷咳嗽作喘心慌心跳胸膈脹滿疼痛難忍久則聲啞夜則盜汗或吐血不思飲食晝輕夜重春秋必犯日久誠恐轉爲虛勞致有性命之憂凡遇有以上各症一者請速服本氏秘製清金止嗽丸無不立奏奇功（主治）一治感冒傷風之咳嗽　一治咳嗽累及胸腹疼痛　一治無痰乾嗽　一治初起傷風之咳嗽　一治濕阻痰凝之咳嗽　一治肺熱鬱火之咳嗽　一治老人氣虛之咳嗽　一治操勞過度之咳嗽　一治氣喘氣逆之咳嗽　一治嗜烟傷肺之咳嗽　一治咳嗽腰痛背痛　一治各種痰嗽哮喘急咳嗽（價目）每大盒大洋二元　每打大洋二十元　每小盒大洋一元　每打大洋十元

玉製　退管痔漏丸

此丸內服專治遠年近日諸般痔瘡分爲內外陰陽日久外生細管名爲漏瘡肛門腫痛堅硬形如雞冠甚至穿腸膿血淋漓遇勞即發經年不愈血液化爲蟲水重者有性命之憂疼痛難忍坐臥不安痛苦異常誠因濕熱下注或酒色過度以致濕邪瘀入蘊結大腸經年累月沉重深如蟻穴穿隙逢路成敗症即服此丸立愈諸公即服王氏秘製退管痔漏丸退管化痔去腐生新敗毒止痛無論男婦老幼多年不愈按節必犯之痔漏諸症不用刀針藥綫藥力效驗如神（主治）一治初起痔漏肛門紅腫　一治藏毒下行之痔瘡　一治乾痔濕痔痛不可忍者　一治酒傷食之痔瘡　一治花柳梅毒之痔瘡　一治管長數寸痔痛鮮血不止者（價目）每大盒大洋二元　每打二十元　每小盒一元　每打十元

北京前門外觀音寺

總售處北洋大藥房

電話南局二正四二二號　分售處張家口怡安街中美大藥房　葆記大藥房　武城街中華藥房　山西大同府牌東街美利享大藥房　天津鍋店街老太和藥房　大胡同中英藥房　恒通路葆記藥房　仲記大藥房　鼓樓南中西藥社　北京各大藥房均有代售

今晨覺如此否

今日與晨覺安舒否

覺模糊不清或清健爽適或頭目昏眩肝陽上升耶若昏沉不舒實係肝經失和有以致之也必須服用紅色清導丸乃是微利平肝之妙劑也使腸胃有序耳東三省康平縣哈拉沁屯天福長號陳紹舜先生來示云鄙人曾患頭目昏眩肝火上升食不馨味一氣色暗滯面起紅瘰舌現厚苔接踵而起一日久染成大便結塞之患每逾旬日方能大便一次述其確情便內疼痛極其困頓情狀一言難盡屢經名醫診治毫無效驗及試服紅色清導丸即覺腹腸舒暢胃口增進大便通暢接連服用十分全愈某且面上紅瘰倏忽不見矣紅色清導丸凡經售西藥者均有出售或直寄上海四川路九十六號韋廉士醫生藥局郵票大洋六角原班郵奉清導丸一瓶可也

時發氣逆虧乏至此

現已轉弱爲強得產一子深感韋廉士大醫生紅色補丸之奇功

婦女身體衰殘多因血薄如水之故王哲生君之夫人因身體虛弱得氣逆之症發時口眼俱閉辛苦異常按王君係廣東省城潮州八邑廳省中學理化科教員爲其夫人具證書如左云僕室人沈氏體素虛弱于閱後忽得氣逆之症發時口眼俱閉辛苦異常歷服中藥芎歸羌付之劑旋效旋發不能斷根余忖其必是氣分受虧所致因憶上年春間家父氣血虧損獲服貴局紅色補丸大奏奇功鄙人以爲室人沈氏之病大致相同因亦購數瓶與其如法服一兩月後不獨舊疾祛除且能體壯受孕果於今年四月產一男丁體亦肥美由其乳汁有力也信乎貴藥局紅色補丸有一轉弱爲強之功眞濟世靈藥千萬人亦無不效也一以鳴謝特囑人沈氏映有小照一張並證書一件寄送貴局登諸報端以告天下之同病者知所問津焉

廣東王哲生君夫人玉照

韋廉士大醫生紅色補丸不分男女老幼功力相同曾經療治血薄氣衰腦筋衰殘少年斲傷胃不消化者瘋濕骨痛皮膚諸恙山嵐瘴癘等症是也凡經售西藥者均有出售或直向上海四川路九十六號韋廉士醫生藥局函購每一瓶中國大洋一元五角每六瓶英洋八元郵力在內

此奉送小書爲婦科衛生所必需也

書名曰忠告婦女內詳衛生要道如欲索取只須寄一明信片詳寫姓名住址寄至以上所列地址原班奉送一本可也

儀貌何以美

因無日不用美國

棕欖香皂

此香皂用棕果與橄欖之淨油造成香味顏色均屬天然不獨清潔肌膚且有滋養之功

美國棕欖公司監製

上海茂生洋行總理

北京　漢口　天津　哈爾濱　均有分行